



重鵬生技股份有限公司  
iROC Co., Ltd.  
(原名為鵬鵬億極股份有限公司)

# 民國一〇九年 年報

◎本公司發言人姓名、職稱、電話及電子郵件信箱

姓名：廖怡婷

職稱：財務長

電話：(02) 8227-2928#16037

電子郵件信箱：ir@iroc.com.tw

◎本公司代理發言人姓名、職稱、電話及電子郵件信箱

姓名：楊上儀

職稱：經理

電話：(02) 8227-2928#16024

電子郵件信箱：ir@iroc.com.tw

◎總、分公司地址/電話

總公司：235新北市中和區連城路258號4樓之7

電話：(02) 8227-2928

台北分公司：110台北市信義區松高路11號29樓

電話：(02) 8227-2928

◎辦理股票過戶機構之名稱、地址、網址及電話

名稱：康和綜合證券股份有限公司

地址：110台北市信義區基隆路一段176號B1

網址：<http://www.concords.com.tw>

電話：(02) 8787-1888

◎最近年度財務報告簽證會計師姓名、事務所名稱、地址、網址及電話

會計師姓名：葉翠苗、吳郁隆會計師

事務所名稱：資誠聯合會計師事務所

地址：110台北市基隆路一段333號27樓

網址：<http://www.pwc.com/tw>

電話：(02) 2729-6666

◎海外有價證券掛牌買賣之交易場所名稱及查詢該海外有價證券資訊之方式：

不適用

◎公司網址：<http://www.iroc.com.tw/>

# 目 錄

壹、致股東報告書 .....	1
貳、公司簡介.....	2
一、設立日期 .....	2
二、公司沿革 .....	2
參、公司治理報告 .....	6
一、組織系統 .....	6
二、董事、監察人、總經理、副總經理、協理、各部門及分支機構主管資料 .....	8
三、最近年度支付董事（含獨立董事）、監察人、總經理及副總經理之酬金 .....	13
四、公司治理運作情形 .....	16
五、會計師公費資訊 .....	34
六、更換會計師資訊 .....	34
七、公司之董事長、總經理負責財務或會計之經理人，最近一年曾任職於簽證會計師所屬事務所或其關係企業者 .....	34
八、最近年度及截至年報刊印日止，董事、監察人、經理人及持股比例超過百分之十之股東股權移轉及股權質押變動情形.....	35
九、持股比例占前十名之股東，其相互間為關係人或為配偶、二親等以內之親屬關係之資訊.....	36
十、公司、公司之董事、監察人、經理人及公司直接或間接控制之事業對同一轉投資事業之持股數，並合併計算綜合持股比例 .....	37
肆、募資情形.....	38
一、資本及股份.....	38
二、公司債辦理情形 .....	44
三、特別股辦理情形 .....	44
四、海外存託憑證辦理情形.....	44
五、員工認股權憑證辦理情形 .....	44
六、併購或受讓他公司股份發行新股辦理情形 .....	44
七、資金運用計畫執行情形.....	44
伍、營運概況.....	45
一、業務內容 .....	45
二、市場及產銷概況 .....	53
三、最近二年度及截至年報刊印日止從業員工人數資料 .....	58

四、環保支出資訊.....	59
五、勞資關係.....	59
六、重要契約.....	60
<b>陸、財務概況.....</b>	<b>61</b>
一、最近五年度簡明資產負債表及綜合損益表.....	61
二、最近五年度財務分析.....	66
三、最近年度財務報告之審計委員會審查報告.....	69
四、最近年度財務報告.....	70
五、最近年度經會計師查核簽證之公司個體合併財務報告.....	70
六、公司及關係企業如發生財務週轉困難情事對本公司之影響.....	70
<b>柒、財務狀況及財務績效之檢討分析與風險事項.....</b>	<b>71</b>
一、財務狀況.....	71
二、財務績效.....	72
三、現金流量.....	73
四、最近年度重大資本支出對財務業務之影響.....	73
五、最近年度轉投資政策、其獲利或虧損之主要原因、改善計畫及未來一年投資計畫.....	74
六、風險管理分析評估.....	74
七、其他重要事項.....	77
<b>捌、特別記載事項.....</b>	<b>78</b>
一、關係企業相關資料.....	78
二、最近年度及截至年報刊印日止私募有價證券辦理情形.....	79
三、最近年度及截至年報刊印日止子公司持有或處分本公司股票情形.....	79
四、其他必要補充說明事項.....	79
五、最近年度及截至年報刊印日止，發生證券交易法第三十六條第二項第二款所定對股東權益或證券價格有重大影響之事項.....	79
附件一：最近年度財務報告.....	80
附件二：最近年度經會計師查核簽證之公司個體財務報告.....	128

## 壹、致股東報告書

各位股東大家好：

回顧民國(以下同)109年度因全球性的新冠肺炎疫情延燒及美中貿易戰爭端等國內外不利因素影響下，全球經濟需求疲弱，電子產業的成長亦隨之趨緩，本公司在面對此一挑戰下，係以審慎保守的態度因應國內外重大的經濟環境變化。

### 民國一〇九年營運成果

單位：新台幣仟元

項目 / 年度	109 年度	108 年度	增(減)金額	增(減)%
合併營業收入	152,059	164,028	(11,969)	(7.30%)
營業毛利(損)	8,545	(33,884)	42,429	125.22%
營業費用	(39,844)	(53,004)	(13,160)	(24.83%)
營業損失	(31,299)	(86,888)	(55,659)	(63.98%)
稅後淨損	(63,403)	(52,625)	10,778	20.48%
每股虧損(元)	(1.78)	(1.48)	0.30	20.27%

本公司 109 年度合併營業收入為新台幣(以下同)152,059 仟元，較去年同期減少 7.30%。主要產品係 DRAM IC 與 FLASH IC 等電子產品之買賣，佔整體營收約 92%。民國 109 年度中受 COVID-19 疫情於全球持續擴大，經濟緊縮，公司整體銷售不如預期，致營業收入較去年同期下降。

本公司持續調整產品結構，致力於增加毛利較高之生技產品比重，故 109 年度之營業毛利轉虧為正，為新台幣(以下同) 8,545 仟元，毛利較去年同期增加 125.22%。

同時，本公司致力擲節各項成本及費用，故 109 年度之營業費用為 39,844 仟元，費用較去年同期下降 24.83%。惟受透過損益按公允價值衡量之金融資產淨損失增加影響，最終本公司 109 年度之稅後淨損失為 63,403 仟元，損失較去年同期增加。

### 民國一一〇年度經營方針

展望 110 年國內外經濟活動仍受疫情與美中貿易戰等多重影響。本公司持續致力於提升股東獲利能力。由於電子類產品毛利較低，近幾年已開始調整產品結構，增加開發毛利較高的生技類產品。故 110 年度及未來年度將持續加強拓展毛利高，且市場發展空間較大的生技類產品為主。同時以漸進方式積極讓產品品牌曝光，累積市場良好口碑，配合產品特性擴展更多通路以利產品廣度之提升。同時亦持續開發更多符合市場需求之新產品，讓公司之生技產品更多元化，以增加消費者更多選擇，進而提升本公司之獲利能力。

感謝所有股東誠摯的支持與鼓勵，您的指教與期望是本公司繼續成長茁壯的動能。同時也對陪伴本公司打拼的全體員工、忠誠支持的客戶、及供應商致上至深的謝意。

董事長：周康記



經理人：周康記



會計主管：廖怡婷



## 貳、公司簡介

### 一、設立日期

設立日期：民國92年9月25日

### 二、公司沿革

年 度	重 要 記 事
92	<ul style="list-style-type: none"><li>• 09月 「擎泰科技股份有限公司」設立，實收資本額為新台幣115,000仟元整，遠東金士頓集團為原始創始股東之一</li><li>• 12月 技術作價新台幣15,000仟元，實收資本額增加為新台幣130,000仟元整</li></ul>
93	<ul style="list-style-type: none"><li>• 05月 領先全球推出支援MultiMediaCard™ 4.0的快閃記憶卡控制器</li><li>• 05月 現金增資新台幣70,000仟元，實收資本額增加為新台幣200,000仟元整</li><li>• 12月 成功完成經濟部工業局主導性計畫</li></ul>
94	<ul style="list-style-type: none"><li>• 01月 推出支援SD™ 1.1/ MMC™ 4.0之最高速快閃記憶卡控制器</li><li>• 05月 推出可達33MB/s讀取高速之USB2.0隨身碟控制器</li><li>• 05月 月出貨量超過一百萬顆，單月達損益兩平</li><li>• 07月 現金增資新台幣80,000仟元，實收資本額增加為新台幣280,000仟元整</li><li>• 10月 SD™ 1.1/ MMC™ 4.1快閃記憶卡控制器率先推出支援瑞薩(Renesas)4Gb/8Gb AG-AND快閃記憶體</li><li>• 12月 廣達子公司達啟投資(股)公司投資本公司</li></ul>
95	<ul style="list-style-type: none"><li>• 03月 取得ISO-90001國際認證</li><li>• 07月 月出貨量超過五百萬顆</li><li>• 07月 推出支援SD™ 2.0/ MMC™ 4.2之快閃記憶卡控制器</li><li>• 08月 推出整合SD™ 2.0/ MMC™ 4.2及USB2.0之雙介面記憶卡控制器</li><li>• 09月 盈餘轉增資新台幣29,800仟元，實收資本額增加為新台幣309,800仟元整</li><li>• 11月 員工認股權憑證執行新台幣8,850仟元，實收資本額增加為新台幣318,650仟元整</li><li>• 11月 現金增資新台幣87,450仟元，實收資本額增加為新台幣406,100仟元</li><li>• 11月 英特爾資本(股)公司(Intel Capital)投資本公司</li></ul>
96	<ul style="list-style-type: none"><li>• 01月 金融監督管理委員會證券期貨局核准股票公開發行</li><li>• 03月 向證券櫃檯買賣中心申請獲准登錄興櫃</li><li>• 05月 員工認股權憑證執行新台幣5,130仟元，實收資本額增加為新台</li></ul>

年 度	重 要 記 事
	幣411,230仟元整
	• 06月 推出數位相框控制器晶片 (SK8850)，內含32-bit RISC CPU 核心，並整合JPEG Decoder、LCD Controller、USB 1.1 Host、USB 2.0 Device、Multi-slot Card Reader和TV Encoder等IP
	• 07月 註冊投資設立擎泰科技(香港)有限公司，原始投資金額為新台幣16,165仟元整
	• 10月 盈餘轉增資新台幣107,265仟元，實收資本額增加為新台幣518,495仟元整
	• 12月 員工認股權憑證執行新台幣13,885仟元，實收資本額增加為新台幣532,380仟元
97	• 07月 辦理三星電子私募普通股新台幣124,880仟元，實收資本額增加為新台幣657,260仟元整
	• 09月 員工認股權憑證執行新台幣250仟元，實收資本額增加為新台幣657,510仟元整
98	• 08月 擎展科技股份有限公司設立
	• 10月 盈餘轉增資新台幣30,473仟元，實收資本額增加為新台幣687,983仟元整
	• 11月 本公司為專業分工及組織重整，以提高競爭力及經營績效，將多媒體控制晶片事業相關營業分割讓與擎展科技股份有限公司，作為擎科技股份有限公司發行新股予本公司股東之對價，本公司並同時減資\$275,193,100元，減資比例約40%
	• 12月 現金減資新台幣275,193仟元，實收資本額減少為新台幣412,790仟元
99	• 04月 員工認股權憑證執行新台幣14,805仟元，實收資本額增加為新台幣427,594仟元
	• 10月 盈餘轉增資新台幣24,350仟元，實收資本額增加為新台幣451,944仟元整
	• 12月 單月營業收入達新台幣4.65億元，創歷史新高水準
100	• 03月 員工認股權憑證執行新台幣5,835仟元，實收資本額增加為新台幣457,779仟元
	• 07月 盈餘轉增資新台幣75,871仟元，員工認股權憑證執行新台幣12,426仟元，實收資本額增加為新台幣546,076仟元
	• 08月 員工認股權憑證執行新台幣17,180仟元，實收資本額增加為新台幣563,256仟元
	• 11月 股票經證券櫃檯買賣中心核准掛牌買賣

年 度	重 要 記 事
	<ul style="list-style-type: none"> <li>• 11月 現金增資新台幣 75,100 仟元，實收資本額增加為新台幣 638,356 仟元</li> </ul>
101	<ul style="list-style-type: none"> <li>• 10月 發行限制員工權利新股新台幣 22,000 仟元，實收資本額增加為新台幣 649,356 仟元</li> <li>• 12月 限制員工權利新股沒收新台幣 1,410 仟元，實收資本額減少為新台幣 648,651 仟元</li> </ul>
102	<ul style="list-style-type: none"> <li>• 3月 限制員工權利新股沒收新台幣 980 仟元，實收資本額減少為新台幣 648,161 仟元</li> <li>• 12月 限制員工權利新股沒收新台幣 7,480 仟元，實收資本額減少為新台幣 644,421 仟元</li> </ul>
103	<ul style="list-style-type: none"> <li>• 4月 辦理 KTC-SUN Corp. 私募普通股新台幣 29,300 仟元，實收資本額增加為新台幣 673,721 仟元</li> <li>• 6月 減資彌補虧損，減資金額新台幣 257,052 仟元，減資比例約 38.1541%，實收資本額減少為新台幣 416,669 仟元</li> <li>• 9月 私募可轉換公司債新台幣 70,000 仟元，轉換為普通股新台幣 47,522 仟元，實收資本額增加為新台幣 464,191 仟元</li> <li>• 11月 辦理限制員工權利新股註銷新台幣 767 仟元，實收資本額減少為新台幣 463,624 仟元</li> <li>• 12月 辦理京元電子股份有限公司及李金恭先生私募普通股新台幣 31,200 仟元，實收資本額增加為新台幣 494,624 仟元</li> </ul>
104	<ul style="list-style-type: none"> <li>• 5月 辦理私募普通股新台幣 51,660 仟元，實收資本額增加為新台幣 546,284 仟元</li> <li>• 7月 減資彌補虧損，減資金額新台幣 346,237 仟元，減資比例約 63.38%，實收資本額減少為新台幣 200,047 仟元</li> <li>• 7月 辦理私募普通股新台幣 1,500 仟元，實收資本額增加為新台幣 201,547 仟元</li> <li>• 11月 辦理私募普通股新台幣 198,500 仟元，實收資本額增加為新台幣 400,047 仟元</li> </ul>
105	<ul style="list-style-type: none"> <li>• 1月 股東會決議更名為鷓鴣億極股份有限公司</li> <li>• 3月 辦理私募普通股新台幣 300,000 仟元，實收資本額增加為新台幣 700,047 仟元</li> <li>• 8月 減資彌補虧損，減資金額新台幣 345,333 仟元，減資比例為 49.33%，實收資本額減少為新台幣 354,714 仟元</li> <li>• 8月 辦理私募普通股新台幣 786 仟元，實收資本額增加為新台幣 355,500 仟元</li> </ul>
106	11月 海洋深層水第一項產品：元炁水推出
107	3月 設立台北分公司
	6月 股東會決議更名為重鵬生技股份有限公司
107	11月 本公司「VACHI 鎂顏海洋深層水」與「傾城肌 QINGSKIN 彈



年 度	重 要 記 事
108	<p>潤緊緻保濕生物纖維面膜」榮獲 2018「SNQ 國家品質標章」認證</p> <p>2月 傾城肌 QINGSKIN 彈潤緊緻保濕生物纖維面膜榮獲 2019 年度            網友真實口碑「FG 特優評鑑」認證</p>
110	<p>4月 本公司滴滴鮮&amp; VACHI 二大品牌榮獲國際食品權威獎 Monde            Selection 2021 評鑑銀賞</p>

# 參、公司治理報告

## 一、組織系統 (一)組織結構

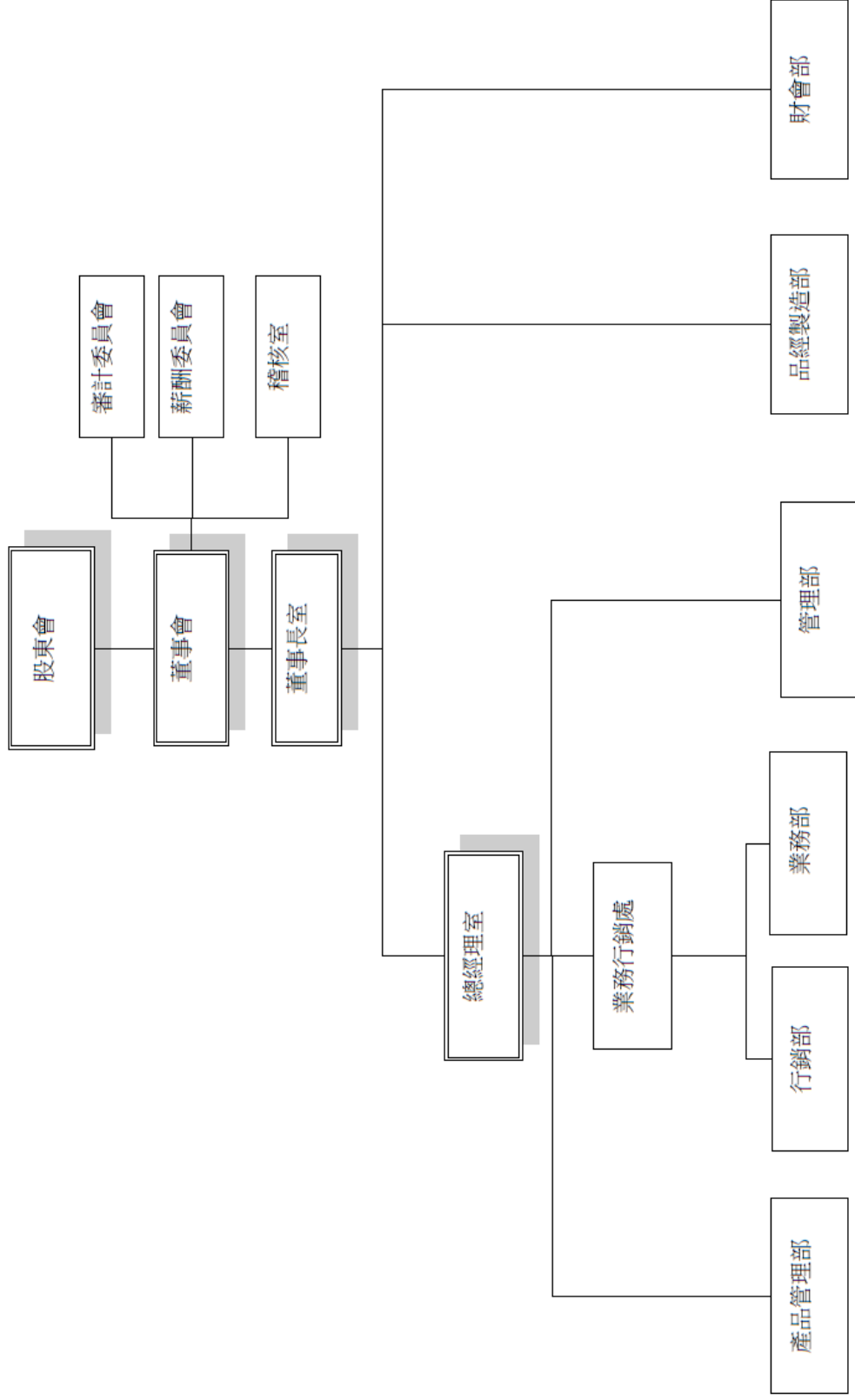

(二)各主要部門所營業務

部門名稱	主要職掌說明
稽核室	呈報董事會及管理階層知悉營運效果及效率目標達成之程度、財務報導可靠性之有關內控及相關法令遵循有關之內控，出具內控缺失及改善建議與異常事項追蹤改善。
業務行銷處	統籌管理業務部與行銷部
業務部	負責本公司各項產品之銷售、市場通路開發、客戶服務及出貨管理等各項銷售業務。
行銷部	負責本公司各項產品之品牌行銷策略、行銷活動規畫、公司品牌形象經營等各項行銷推廣。
產品管理部	負責本公司之產品開發、設計及產品製造流程管理、產品教育訓練、市場資訊收集與分析等
管理部	<ol style="list-style-type: none"> <li>1.負責綜理人事、考勤及招募等各項人力資源管理事務。</li> <li>2.負責公共事務設備之購置、保管及維修等業務。</li> <li>3.一般行政庶務工作之規劃、督導、執行與管理。</li> <li>4.負責建立、維護、控管本公司之ERP等資訊系統，並建立安全管控及防火牆等相關資訊。</li> </ol>
品經製造部	負責公司進出口、採購、倉儲管理等管控及執行作業。
財會部	負責本公司一切會計帳務及各項稅務處理、預算編列與控制、資金規畫與調度、有價證券投資管理與匯率風險管理、董事會與股東會股務等事宜。

## 二、董事、監察人、總經理、副總經理、協理、各部門及分支機構主管資料

### (一) 董事及監察人資料

#### 1. 基本資料

110年4月24日

職稱	國籍或 註冊地	姓名	性別	選(就)任日 期	任期	初次選 任日期	選任時 持有股份		現 持有股數		配偶、未成年 子女現在持有 股份		利用他人名義 持有股份		主要經(學)歷	目前兼任本公司及其他公司 之職務	具配偶或二親等 以內關係之其他 主管、董事或監察 人		備註	
							股數	持 股 比 率	股數	持 股 比 率	股數	持 股 比 率	股數	持 股 比 率			職稱	姓名		關係
董事長	中 華 民 國	周康記	男	107/06/14	3年	105/1/18	251,883	0.71	251,883	0.71	0	0	0	0	美國明尼蘇達州聖湯瑪士大學國際企管碩士 康和證券金融集團董事長	重鵬生技(股)公司 董事長兼總經理 中國探針(股)公司 獨立董事/審計委員/薪酬委員 日勝生活科技(股)公司 獨立董事/審計委員 益欣(股)公司 獨立董事/審計委員/薪酬委員 友霖生技醫藥(股)公司 獨立董事 台中銀證券(股)公司 法人代表董事 長華電材(股)公司 法人代表董事 長華科技(股)公司 法人代表董事 佳龍科技工程(股)公司 法人代表董事 威潤科技(股)公司 法人代表董事 東生華製藥(股)公司 法人代表董事	無	無	無	註
董事	中 華 民 國	陳立白	男	107/06/14	3年	105/1/18	369,891	1.04	369,891	1.04	243,216	0.68	4,261,347	11.99	重鵬生技(股)公司 副董事長 威剛科技(股)公司 董事長兼執行長 兆興投資(股)公司 董事長 保達投資(股)公司 董事長 威達登科技(股)公司 董事長 七彩光農生技(股)公司 董事長 威龍耀數位(股)公司 董事長 台灣運動彩券(股)公司 法人代表 表 台灣電線(股)公司 法人代表 兆隆投資(股)公司 董事 ADATA HOLDINGS 董事長 ADATA TECHNOLOGY HOLDINGS 董事長 ADATA (HK) 董事長 ADATA TECHNOLOGY (KOREA) 董事 ALLIED TREASURE 董事長 ALWIN CO.,LTD 董事長	無	無	無	無	

職稱	國籍或註冊地	姓名	性別	選(就)任日期	任期	初次選任日期	選任時持有股份		現在持有股數		配偶、未成年子女現在持有股份		利用他人名義持有股份		主要經(學)歷	目前兼任本公司及其他公司之職務	具配偶或二親等以內關係之其他主管、董事或監察人			備註
							股數	持股比例	股數	持股比例	股數	持股比例	股數	持股比例			職稱	姓名	關係	
董事	中華民國	威剛科技(股)公司 代表人: 陳言書	-	107/06/14	3年	107/06/14	7,831,882	22.03	9,312,882	26.20	0	0	0	0	國立中山大學財務管理系 聯華電子(股)公司經理	威剛科技(股)公司處長	無	無	無	
				107/06/14	3年	107/06/14	0	0	0	0	0	0	0	0	0					
董事	中華民國	林志鴻	男	107/06/14	3年	104/06/09	0	0	0	0	0	0	0	中興大學法商學院會計系	全球人壽(股)公司區經理	無	無	無		
獨立董事	中華民國	湯潤淵	男	107/06/14	3年	105/1/18	0	0	0	0	0	0	0	明志工業專機工程科 宏基電腦(股)公司業務經理 晟銘電子科技(股)公司副總經理	威潤科技(股)公司董事長 潤澤投資有限公司負責人 臺師大新創創股事業(股)公司法人代表	無	無	無		
獨立董事	中華民國	吳貴霖	男	107/06/14	3年	107/06/14	0	0	0	0	0	0	0	成功大學電機工程學系研究所 青雲國際副總經理 百剛科技總經理 威剛科技副總經理	木工漆藝創作者	無	無	無		
獨立董事	中華民國	謝宏宇	男	107/06/14	3年	105/1/18	0	0	0	0	0	0	0	政治大學EMBA經營管理碩士 淡江大學會計學系 勤業眾信聯合會計師事務所協理	信磊合署會計師事務所執業會計師	無	無	無		

註：董事長與總經理或相當職務者（最高經理人）為同一人、互為配偶或一親等親屬者，應說明其原因、合理性、必要性及因應措施：

1.原因：本公司董事長兼任總經理，係為提升經營效率與決策執行力。

2.因應措施：

- (1)本公司之董事成員間，並未有過半數董事兼任本公司經理人或員工。
  - (2)本公司亦成立審計委員會與薪資報酬委員會，由全部獨立董事組成，能有效發揮其監督職能
  - (3)董事長平時亦密切與各董事充份溝通公司營運近況與計畫方針以落實公司治理。
  - (4)未來本公司將規畫增加獨立董事席次之方式提升董事會職能及強化監督功能。
- 3.綜上所述，考量公司現行之營運規模及評估公司整體之經營效率與監督成效，本公司之董事長兼任總經理故尚屬合理且必要。

2.表一、法人股東之主要股東：

110年4月24日

法人股東名稱	法人股東之主要股東
威剛科技(股)公司	陳玲娟 2.38%、一音投資(股)公司 2.0%、陳立白 1.74%、大通託管先進星光先進總合國際股票指數 1.35%、摩根大通銀行託管梵加德新興市場投資專戶 1.07%、保達投資(股)公司 0.89%、劉英達 0.7%、音一投資(股)公司 0.68%、吳孟仁 0.52%、渣打瑞信文藝 0.49%、

3.表二、主要股東為法人者其主要股東

110年4月24日

法人股東名稱	法人股東之主要股東
一音投資(股)公司	陳立白 100%
保達投資(股)公司	陳立白 60%、陳玲娟 30%；陳立青 10%

4.董事及監察人所具專業知識及獨立性之情形

110年4月24日

姓名	條件		是否具有五年以上工作經驗 及下列專業資格		符合獨立性情形 (註)											兼任其 他公開 發行公 司獨立 董事家 數	
	商務、財務、會計或公司業務之公私立大專院校講師以上	商務、財務、會計或公司業務所須相關之公私立大專院校講師以上	法官、檢察官、會計師或其他與國家考試及領有證書之專門技術人員	法官、檢察官、律師、會計師或公司業務所須之工作經驗	1	2	3	4	5	6	7	8	9	10	11		12
周康記	-	-	✓	✓	-	✓	✓	✓	✓	✓	✓	✓	✓	✓	✓	✓	4
陳立白	-	-	✓	✓	-	✓	✓	✓	✓	✓	✓	✓	✓	✓	✓	✓	0
陳言書	-	-	✓	✓	✓	✓	✓	✓	✓	✓	✓	✓	✓	✓	✓	✓	0
林志鴻	-	-	✓	✓	✓	✓	✓	✓	✓	✓	✓	✓	✓	✓	✓	✓	0
湯潤潤	-	-	✓	✓	✓	✓	✓	✓	✓	✓	✓	✓	✓	✓	✓	✓	0
吳貴霖	-	-	✓	✓	✓	✓	✓	✓	✓	✓	✓	✓	✓	✓	✓	✓	0
謝宏宇	-	✓	✓	✓	✓	✓	✓	✓	✓	✓	✓	✓	✓	✓	✓	✓	0

註：各董事、監察人於選任前二年及任職期間符合下述各條件者，請於各條件代號下方空格中打“✓”。

- (1) 非公司或其關係企業之受僱人。
- (2) 非公司其關係企業之董事、監察人(但如為公司與其母公司、子公司或屬同一母公司之子公司依本法或當地國法令設置之獨立董事相互兼任者，不在此限)。
- (3) 非本人及其配偶、未成年子女或以他人名義持有公司已發行股份總數1%以上或持股前十名之自然人股東。
- (4) 非(1)所列之經理人或(2)、(3)所列人員之配偶、二親等以內親屬或三親等以內直系血親親屬。
- (5) 非直接持有公司已發行股份總數5%以上、持股前五名或依公司法第27條第1項或第2項指派代表人擔任公司董事或監察人之法人股東之董事、監察人或受僱人(但如為公司與其母公司、子公司或屬同一母公司之子公司依本法或當地國法令設置之獨立董事相互兼任者，不在此限)。
- (6) 非與公司之董事席次或有表決權之股份超過半數係由同一人控制之他公司董事、監察人或受僱人(但如為公司或其母公司、子公司或屬同一母公司之子公司依本法或當地國法令設置之獨立董事相互兼任者，不在此限)。
- (7) 非與公司之董事長、總經理或相當職務者互為同一人或配偶之他公司或機構之董事(理事)、監察人(監事)或受僱人(但如為公司與其母公司、子公司或屬同一母公司之子公司依本法或當地國法令設置之獨立董事相互兼任者，不在此限)。
- (8) 非與公司有財務或業務往來之特定公司或機構之董事(理事)、監察人(監事)、經理人或持股5%以上股東(但特定公司或機構如持有公司已發行股份總數20%以上，未超過50%，且為公司與其母公司、子公司或屬同一母公司之子公司依本法或當地國法令設置之獨立董事相互兼任者，不在此限)。
- (9) 非為公司或關係企業提供審計或最近二年取得報酬累計金額未逾新臺幣50萬元之商務、財務、會計等相關服務之專業人士、獨資、合夥、公司或機構之企業主、合夥人、董事(理事)、監察人(監事)、經理人及其配偶。但依證券交易法或企業併購法相關法令履行職權之薪資報酬委員會、公開收購審議委員會或併購特別委員會成員，不在此限。
- (10) 未與其他董事間具有配偶或二親等以內之親屬關係。
- (11) 未有公司法第30條各款情事之一。
- (12) 未有公司法第27條規定以政府、法人或其代表人當選。

(二) 總經理、副總經理、協理、各部門及分支機構主管資料

110年4月24日；單位：股

職稱	國籍	姓名	性別	選(就)任日期	持有股份		配偶、未成年子女持有股份		利用他人名義持有股份		主要經歷(學)	目前兼任其他公司之職務	具配偶或二親等以內關係之經理人		備註
					股數	持股比例	股數	持股比例	股數	持股比例			職稱	姓名	
副董事長	台灣	陳立白	男	107/06/14	369,891	1.04	243,216	0.68	4,261,347	11.99	清華大學工業工程研究所 達甲大學電機工程系 雙隆科技董事長 勤茂科技總經理	威剛科技(股)公司董事長兼執行長 兆興投資(股)公司董事長 保達投資(股)公司董事長 威遠登科技(股)公司董事長 七彩光農業生技(股)公司董事長 威龍耀數位(股)公司法人董事代表 台灣運動彩券(股)公司法人董事代表 兆隆投資(股)公司董事長 ADATA HOLDINGS 董事長 ADATA TECHNOLOGY HOLDINGS 董事長 ADATA (HK) 董事長 ADATA TECHNOLOGY (KOREA) 董事 ALLIED TREASURE 董事長 ALWIN CO.,LTD 董事長	無	無	無
總經理	台灣	周康記	男	105/1/26	251,883	0.71	0	0	0	0	美國明尼蘇達州聖湯瑪士大學國際企管碩士 康和證券金融集團董事長	中國深針(股)公司 獨立董事/審計委員/薪酬委員 日勝生活科技(股)公司 獨立董事/審計委員/薪酬委員 詮欣(股)公司 獨立董事/審計委員/薪酬委員 友霖生技醫藥(股)公司 獨立董事 台中銀證券(股)公司 法人代表董事 長華電材(股)公司 法人代表董事 長華科技(股)公司 法人代表董事 佳龍科技工程(股)公司 法人代表董事 威潤科技(股)公司 法人代表董事 東生華製藥(股)公司 法人代表董事	無	無	無
財會主管	台灣	廖怡婷	女	109/05/21	0	0	0	0	0	0	文化大學會計研究所 實誠聯合會計師事務所經理 立萬利創新公司財會經理	無	無	無	無
分公司負責人	台灣	童芝	女	107/03/05	25,335	0.07	0	0	0	0	淡水工商管理專科 統計科 威剛科技處長	無	無	無	無

註：董事長與總經理或相當職務者（最高經理人）為同一人、互為配偶或一親等親屬者，應說明其原因、合理性、必要性及因應措施：

- 原因：本公司董事長兼任總經理，係為提升經營效率與決策執行力。
- 因應措施：(1)本公司之董事成員間，並未有過半數董事兼任本公司經理人或員工。(2)本公司亦成立審計委員會與薪資報酬委員會，由全部獨立董事組成，能有效發揮其監督職能。
- 綜上所述，考量公司現行之營運規模及評估公司整體之經營效率與監督成效，本公司之董事長兼任總經理故尚屬合理且必要。



### 三、最近年度支付董事、監察人、總經理及副總經理之酬金

#### 1. 董事(含獨立董事)之酬金

109年12月31日；單位：新台幣仟元，仟股

職稱	姓名	董事酬金				兼任員工領取相關酬金				A、B、C、D、E、F及G等七項總額占稅後純益之比例		有無領取來自子公司以外轉投資事業酬金			
		報酬(A)		退職退休金		董事酬勞(C)		業務執行費用(D)		A、B、C、D、E、F及G等七項總額占稅後純益之比例					
		本公司		本公司		本公司		本公司		本公司					
		財務報告內所有公司	財務報告內所有公司	財務報告內所有公司	財務報告內所有公司	現金金額	股票金額	現金金額	股票金額	現金金額	股票金額				
董事長	周康記	0	0	0	10	10	0	0	0	0	0	0	5.21%	5.21%	無
董事	陳立白	0	0	0	25	25	0	0	0	0	0	0	4.39%	4.39%	無
董事	陳言書	0	0	0	50	50	0	0	0	0	0	0	0.08%	0.08%	無
董事	林志鴻	0	0	0	50	50	0	0	0	0	0	0	0.08%	0.08%	無
獨立董事	吳貴霖	0	0	0	135	135	0	0	0	0	0	0	0.21%	0.21%	無
獨立董事	湯潤闢	0	0	0	125	125	0	0	0	0	0	0	0.20%	0.20%	無
獨立董事	謝宏宇	0	0	0	145	145	0	0	0	0	0	0	0.23%	0.23%	無

\*除上表揭露外，最近年度公司董事為財務報告內所有公司提供服務(如擔任非屬員工之顧問等)領取之酬金：無。

## 2. 總經理及副總經理之酬金

109年12月31日；單位：新台幣仟元

職稱	姓名	薪資(A)		退職退休金(B)		獎金及特支費等(C)		員工酬勞金額(D)				A、B、C及D等四項總額占稅後純益之比例(%)		有無來自子公司以外轉投資事業酬金	
		本公司	財務報告內所有公司	本公司	財務報告內所有公司	本公司	財務報告內所有公司	本公司		財務報告內所有公司		本公司	財務報告內所有公司		
								現金金額	股票金額	現金金額	股票金額				
總經理	周康記	3,291	3,291	0	0	0	0	0	0	0	0	0	5.19%	5.19%	無
副董事長	陳立白	2,761	2,761	0	0	0	0	0	0	0	0	0	4.35%	4.35%	無

## 3. 前五位酬金最高主管之酬金

109年12月31日；單位：新台幣仟元

職稱	姓名	薪資(A)		退職退休金(B)		獎金及特支費等(C)		員工酬勞金額(D)				A、B、C及D等四項總額占稅後純益之比例(%)		有無來自子公司以外轉投資事業或母公司酬金	
		本公司	財務報告內所有公司	本公司	財務報告內所有公司	本公司	財務報告內所有公司	本公司		財務報告內所有公司		本公司	財務報告內所有公司		
								現金金額	股票金額	現金金額	股票金額				
總經理	周康記	3,291	3,291	0	0	0	0	0	0	0	0	0	5.19%	5.19%	無
副董事長	陳立白	2,761	2,761	0	0	0	0	0	0	0	0	0	4.35%	4.35%	無
財會主管(註1)	施羿如	918	918	0	0	0	0	0	0	0	0	0	1.45%	1.45%	無
財會主管(註1)	廖怡婷	880	880	0	0	0	0	0	0	0	0	0	1.39%	1.39%	無

註1：財會主管施羿如財務長因個人生涯規畫，於民國110年5月底離職；廖怡婷係自110年5月底接任。

4.分派員工酬勞之經理人姓名及分派情形：

109年12月31日

	職稱	姓名	股票紅利 金額(註)	現金紅利 金額(註)	總計	總額佔稅後純益之 比例(%)
經 理 人	總經理	周康記	0	0	0	0
	副董事長	陳立白				
	財會主管	廖怡婷				

註：民國109年度員工酬勞經民國110年3月11日董事會通過按公司章程規定不擬提撥。

(四)分別比較說明本公司及合併報表所有公司於最近二年度支付本公司董事、監察人、總經理及副總經理酬金總額占稅後純益比例之分析並說明給付酬金之政策、標準與組合、訂定酬金之程序、與經營績效及未來風險之關聯性：

- 1.董事之酬金之給付政策明定於公司章程內，再參考一般行業慣例，經薪資報酬委員會提案，董事會通過後予以分配，跟經營績效關係密切相連。
- 2.董事及總經理之薪資架構為本薪、伙食津貼及獎金，依其經營績效表現之差異，依照本公司招募任用管理辦法、績效考核管理辦法及晉升管理辦法評估，再由薪酬委員會提案，董事會通過後予以調整。

3.

108年度本公司及合併報表內所有公司支付本公司董事、監察人及總經理及副總經理酬金總額佔稅後純益比例	109年度本公司及合併報表內所有公司支付本公司董事、監察人及總經理及副總經理酬金總額佔稅後純益比例
10.70%	10.40%

#### 四、公司治理運作情形

##### (一)董事會運作情形：

1.109 年度董事會開會 6 次(A)(註 1)，董事出席情形如下

職稱	姓名	實際出(列)席次數 B	委託出席次數	實際出(列)席率 (%)【B/A】	備註
董事長	周康記	6	0	100%	
董事	陳立白	3	0	50%	
董事	威剛科技(股)公司 法人代表人:陳言書	6	0	100%	
董事	林志鴻	6	0	100%	
獨立董事	湯潤潤	5	1	83%	
獨立董事	吳貴霖	6	0	100%	
獨立董事	謝宏宇	6	0	100%	

其他應記載事項：

一、董事會之運作如有下列情形之一者，應敘明董事會日期、期別、議案內容、所有獨立董事意見及公司對獨立董事意見之處理：

(一) 證交法第 14 條之 3 所列事項如下：

董事會日期	期別	議案內容	所有獨立董事意見及公司對獨立董事意見之處理
109.01.16	第七屆第 10 次	經理人之年終獎金分配案。	左列議案皆經所有獨立董事決議通過。
109.03.05	第七屆第 11 次	<ul style="list-style-type: none"> <li>● 民國108年度員工及董事酬勞分配案</li> <li>● 民國108年度營業報告書及財務報表承認案</li> <li>● 民國108年度虧損撥補案</li> <li>● 「內部控制制度聲明書」案</li> <li>● 董事會議事規範部分條文修正案</li> <li>● 審計委員會組織規程部分條文修正案</li> <li>● 股東會議事規則部分條文修正案</li> </ul>	
109.04.17	第七屆第 12 次	<ul style="list-style-type: none"> <li>● 民國109年第1季財務報表承認案</li> <li>● 委任會計師報酬案</li> <li>● 董事、薪酬委員及審計委員車馬費調整案</li> <li>● 本公司稽核主管任命案</li> </ul>	
109.05.21	第七屆第 13 次	● 變更本公司財會主管及發言人案。	
109.07.23	第七屆第 14 次	<ul style="list-style-type: none"> <li>● 民國109年第2季財務報表承認案</li> <li>● 其他應收款討論案</li> <li>● 修訂薪酬委員會組織規章作業辦法案</li> </ul>	
109.10.23	第七屆第 15 次	<ul style="list-style-type: none"> <li>● 民國109年第3季合併財務報表承認案</li> <li>● 承諾書及本票展延案</li> <li>● 修訂「內部控制自行評估作業程序」案</li> <li>● 民國110年度稽核計畫案</li> <li>● 民國110年度營運計畫案</li> </ul>	

(二) 除前開事項外，其他經獨立董事反對或保留意見且有紀錄或書面聲明之董事會議決事項：無此情形。

二、董事對利害關係議案迴避之執行情形，應敘明董事姓名、議案內容、應利益迴避原因以及參與表決情形：

屆次	董事姓名	議案內容	因利益迴避的原因	表決情形
第七屆 第 10 次	周康記/陳立白	經理人之年終獎金分配案	與自身發放金額有關	周康記董事迴避,陳立白副董事長請假未出席,其餘經出席董事均無異議照案通過。
第七屆 第 15 次	陳立白	因欣恆美案之承諾書及本票展延一年。	與自身利益相關。	陳立白董事迴避,其餘經出席董事均無異議照案通過。

三、本公司董事會自我(或同儕)評鑑之評估週期及期間、評估範圍、方式及評估內容等董事會評鑑執行情形資訊揭露如下表所示：

評估週期	評估期間	評估範圍	評估方式	評估內容
每年執行一次	對董事會 109 年 1 月 1 日至 12 月 31 日之績效進行評估	整體董事會	董事會內部自評	1.對公司營運之參與程度 2.提升董事會決策品質 3.董事會組成與結構 4.董事之選任及持續進修 5.內部控制
		個別董事會成員	董事自評	1.公司目標與任務之掌握 2.董事職責認知 3.對公司營運之參與程度 4.內部關係經營與溝通 5.董事之專業及持續進修 6.內部控制
		各功能性委員會 1.審計委員會 2.薪資報酬委員會	各功能性委員會 內部自評	1.對公司營運之參與程度 2.功能性委員會職責認知 3.提升功能性委員會決策品質 4.功能性委員會組成及成員選任 5.內部控制

四、當年度及最近年度加強董事會職能之目標與執行情形評估

本公司董事會由董事長帶領，以落實良好董事會治理制度，健全監督功能及強化管理機能為目標。

(一) 考量董事會成員之多元性與專業性

本公司於「董事選舉辦法」及「公司治理實務手則」中明定董事之選任須考量公司發展產業特性及多元才能組合。故本公司之董事會成員的專業背景包含證券金融、電機工程、機械工程、會計審計、經營管理等領域，且具備公司業務所需經驗、以發揮策略指導功能。董事會組成之整體考量係包含營運判斷與管理能力、會計及財務分析能力、危機處理能、產業知識、國際市場觀、領導能力、決策能力等。每年董事成員皆持續進修，以提升在經濟、環境和社會議題上的整體知識。

(二) 健全監督功能，提升董事會運作頻率：

本公司董事會成員共 7 人，其中包含獨立董事 3 人，獨立董事佔比 43%。董事會每季至少召開一次，以審核企業經營績效及重要議題之及時討論與決策，109 年度共計召開 6 次董事會，整體之平均出席率約 90%。

(三) 強化管理機能，加強董事會運作效率：

依本公司「董事會績效評估辦法」規定，每年應執行內部董事會績效評估，每三年得由外部專業獨立機構或外部專家學者團隊執行評估一次。

(二)審計委員會或監察人參與董事會運作情形：

**審計委員會運作情形資訊**

109 年度審計委員會開會 5 次(A)，獨立董事出席情形如下：

職稱	姓名	實際出席 次數(B)	委託出席次 數	實際出席率(%) (B/A)(註)	備註
獨立董事	湯潤潤	5	0	100%	
獨立董事	謝宏宇	5	0	100%	
獨立董事	吳貴霖	5	0	100%	

其他應記載事項：

一、審計委員會之運作如有下列情形之一者，應敘明董事會日期、期別、議案內容、審計委員會決議結果以及公司對審計委員會意見之處理。

(一)證券交易法第 14 條之 5 所列事項：各次董事會議案符合事項列表彙總如下：

董事會日期/ 期別	議案內容	證交法第 14 條之 5 所列事項	審計委員會決議結果 及公司對審計委員會 意見之處理
109.03.05 第七屆 第11次	<ul style="list-style-type: none"> <li>● 民國108年度財務報表承認案</li> <li>● 民國108年度內部控制制度有效性之考核審議</li> <li>● 董事會議事規範部分條文修訂案</li> <li>● 審計委員會組織規程部分條文修訂案</li> <li>● 股東會議事規則部分條文修訂案</li> </ul>	V V  V V V	左列議案皆經全體委員同意通過。提董事會由全體出席董事同意通過。
109.04.17 第七屆 第12次	<ul style="list-style-type: none"> <li>● 委任會計師報酬案</li> <li>● 本公司稽核主管任命案</li> </ul>	V V	左列議案皆經全體委員同意通過。提董事會由全體出席董事同意通過。
109.05.21 第七屆 第 13 次	<ul style="list-style-type: none"> <li>● 變更本公司財會主管及發言人案</li> </ul>	V	左列議案皆經全體委員同意通過。提董事會由全體出席董事同意通過。
109.07.23 第七屆 第14次	<ul style="list-style-type: none"> <li>● 其他應收款討論案</li> </ul>	V	左列議案皆經全體委員同意通過。提董事會由全體出席董事同意通過。
109.10.23 第七屆 第15次	<ul style="list-style-type: none"> <li>● 承諾書及本票展延案</li> <li>● 修訂「內部控制自行評估作業程序」案</li> <li>● 民國110年度稽核計畫案</li> </ul>	V V V	左列議案皆經全體委員同意通過。提董事會由全體出席董事同意通過。

(二)除前開事項外，其他未經審計委員會通過，而經全體董事三分之二以上同意之議決事項：無此情形。

二、獨立董事對利害關係議案迴避之執行情形，應敘明獨立董事姓名、議案內容、應利益迴避原因以及參與表決情形：無此情形。

三、獨立董事與內部稽核主管及會計師之溝通情形（應包括就公司財務、業務狀況進行溝通之

重大事項、方式及結果等)：

稽核主管每季定期於董事會議中提出稽核業務報告供各獨立董事審核，如獨立董事有任何疑問皆會當場進行溝通。

會計師每年於年度查核時，依據審計準則公報第三十九號「與受查者治理單位之溝通」規定，於年度財務報表查核前之規劃階段與查核完後之完成階段，彙列各項查核應溝通事項，與審計委員/獨立董事進行書面或當面溝通。

109年度及截至刊印日止獨立董事與內部稽核主管及會計師之溝通情形彙總如下：

董事會日期	內部稽核主管報告事項	與會計師溝通之事項
109.03.05 第七屆 第11次	108年第4季內部稽核業務報告	-
109.04.17 第七屆 第12次	109年第1季內部稽核業務報告	-
109.07.23 第七屆 第14次	109年第2季內部稽核業務報告	-
109.10.23 第七屆 第15次	109年第3季內部稽核業務報告 提報本公司民國110年度稽核計畫案	-
110.1.26 第七屆 第16次	109年第4季內部稽核業務報告	會計師就109年度合併及個體財務報告就以往查核情形及當年度之查核規畫階段以書面及當面口頭報告方式與獨立董事說明及溝通，
110.3.11 第七屆 第17次	110年第1季內部稽核業務報告 提報本公司民國109年內部控制制度聲明書案。	會計師就109年度合併及個體財務報告之查核結果以書面方式與獨立董事溝通。
110.4.27 第七屆 第19次	110年第2季內部稽核業務報告	-
獨立董事意見：上述事項皆經獨立董事審閱同意通過，獨立董事並無反對意見。		

#### 四、審計委員會之年度工作重點及運作情形：

##### (一)年度工作重點

1. 依證交法第十四條之一規定訂定或修正內部控制制度。
2. 內部控制制度有效性之考核。
3. 依證交法第三十六條之一規定訂定或修正取得或處分資產、從事衍生性商品交易、資金貸與他人、為他人背書或提供保證之重大財務業務行為之處理程序。
4. 涉及董事自身利害關係之事項。
5. 重大之資產或衍生性商品交易。
6. 重大之資金貸與、背書或提供保證。
7. 募集、發行或私募具有股權性質之有價證券。
8. 簽證會計師之委任、解任或報酬。
9. 財務、會計或內部稽核主管之任免。
10. 年度財務報告及季度財務報表審核。
11. 其他公司或主管機關規定之重大事項。

##### (二)審計委員會運作情形：請詳第18頁。

(三)公司治理運作情形及其與上市上櫃公司治理實務守則差異情形及原因：

評估項目	運作情形		與上市上櫃公司治理實務守則差異情形及原因
	是	否	
一、公司是否依據「上市上櫃公司治理實務守則」訂定並揭露公司治理實務守則？	V		已依據「上市上櫃公司治理實務守則」制定本公司「公司治理實務守則」並置於本公司官網。
二、公司股權結構及股東權益	V		(一) 本公司已設立發言人並有專人負責處理股東建議或糾紛等問題。
(一) 公司是否訂定內部作業程序處理股東建議、疑義、糾紛及訴訟事宜，並依程序實施？	V		(二) 備有股東名冊隨時掌握實際控制公司之主要股東名單，均與主要股東保持密切聯繫。
(二) 公司是否掌握實際控制公司之主要股東及主要股東之最終控制者名單？	V		(三) 公司已依相關法令於內部控制制度中建立相關制度並執行之。
(三) 公司是否建立、執行與關係企業間之風險控管及防火牆機制？	V		(四) 本公司已訂定「防範內線交易管理辦法」，以防範內線交易之發生。
(四) 公司是否訂定內部規範，禁止公司內部人利用市場上未公開資訊買賣有價證券？	V		
三、董事會之組成及職責	V		
(一) 董事會是否就成員組成擬訂多元化方針及落實執行？	V		(一) 本公司董事具備了配合公司業務需要的不同技能，結合擁有電子、財務和管理背景之學者，為公司提供了不同業務範疇的豐富經驗。
(二) 公司除依法設置薪資報酬委員會及審計委員會外，是否自願設置其他各類功能性委員會？	V		(二) 本公司評估目前並無設置其他功能性委員會的需求，未來將視需要評估設置。
(三) 公司是否訂定董事會績效評估辦法及其評估方式，每年並定期進行績效評估？	V		(三) 本公司已訂定董事會績效評估辦法並進行評估。
(四) 公司是否定期評估簽證會計師獨立性？	V		(四) 本公司之簽證會計師——資誠聯合會計師事務所定期出具查核會計師之獨立性聲明，公司並依據會計師執業道德規範第十號公報為參考基礎進行相關檢核與評估並於110年1月26日董事會報告評估結果。



評估項目	運作情形		與上市上櫃公司治理實務守則差異情形及原因
	是	否	
四、上市上櫃公司是否設置公司治理專(兼)職單位或人員負責公司治理相關事務(包括但不限於提供董事、監察人執行業務所需資料、依法辦理董事會及股東登記、製作董事會及股東會議事錄等)?	V		董事會及股東會議資料準備、公司登記事宜等統 一由財會部負責統籌辦理。
五、公司是否建立與利害關係人溝通管道，及於公司網站設置利害關係人專區，並妥適回應利害關係人所關切之重要企業社會責任議題?	V		本公司與往來銀行、債權人及員工均保持暢通之溝通管道，並於官網設有利害關係人專區提供專責人員的連絡方式以諮詢問，此外設有發言人，外部人員如有問題亦可直接與發言人溝通。
六、公司是否委任專業股務代辦機構辦理股東會事務?	V		本公司委任專業股代機構—康和綜合證券股份有限公司股務代理部，代辦本公司各項股務事宜。
七、資訊公開	V		(一) 已架設網站並定期揭露相關訊息。
(一) 公司是否架設網站，揭露財務業務及公司 治理資訊?	V		(二) 本公司已指定專人負責公司資訊之搜集及揭露工作，並依規定落實發言人制度。
(二) 公司是否採用其他資訊揭露之方式(如架設英文網站、指定專人負責公司資訊之蒐集及揭露、落實發言人制度、法人說明會過程放置公司網站等)?			(三) 目前公司考量帳務作業時程安排及資訊品質，尚無提早申報財務報告的規劃。
(三) 公司是否於會計年度終了後兩個月內公告並申報年度財務報告，及於規定期限前提早公告並申報第一、二、三季財務報告與各月份營運情形?		V	同摘要說明。
八、公司是否有其他有助於瞭解公司治理運作情形之重要資訊(包括但不限於員工權益、權員關懷、投資者關係、供應商關係、利害關係人之權利、董事及監察人進修之情形、風險管理政策及風險衡量標準之執行情形、客戶政策之執行情形、公司為董	V		(一) 本公司已成立職工福利委員會，並訂有相關規定，保障員工權益。 (二) 本公司與供應商及利害關係人皆保持暢通之申訴管道，由各專屬部門負責溝通、協調，以保障其應有之合法權益。 (三) 董事及監察人進修之情形：本公司董事之進

評估項目	運作情形		與上市上櫃公司治理實務守則差異情形及原因
	是	否	
事及監察人購買責任保險之情形等)？		<p>修情形請參考年報第 23 頁。</p> <p>(四) 風險管理政策及風險衡量標準之執行情形：本公司業依法制定各種內部規章，進行各種風險管理及評估，執行情形請參閱本報第 66 頁。</p> <p>(五) 客戶政策之執行情形：本公司由專屬部門負責客戶洽詢及申訴管道。</p> <p>(六) 公司為董事購買責任保險之情形：本公司已為董事及經理人購買董監責任險並於董事會中報告。</p>	
九、請就臺灣證券交易所股份有限公司治理中心最近年度發布之公司治理評鑑結果說明已改善情形，及就尚未改善者提出優先加強事項與措施。			
109年評鑑指標		優先加強事項與措施	
公司是否訂定董事會成員多元化之政策，並將多元化政策之具體管理目標與落實情形揭露於公司網站及年報？		本公司將針對尚未得分項目，持續評估考量可能改善之方案。	
公司是否於年報詳實揭露薪酬委員會之討論事由與決議結果，及公司對於成員意見之處理？			
公司是否於股東常會開會30日前上傳股東會議事手冊及會議補充資料？			

民國 109 年度董事及監察人進修情形

職稱	姓名	日期	主辦單位	課程名稱	時間
董事	陳立白	109/10/21	財團法人中華民國證券暨期貨市場發展基金會	董監(含獨立)暨治理主管進階研討會-企業財務報表舞弊案例探討	3 小時
		109/12/16	財團法人中華民國證券暨期貨市場發展基金會	企業併購過程之人力資源與併購整合議題探討	3 小時
董事	周康記	109/06/05	社團法人中華公司治理協會	公司治理與證券法規	3 小時
		109/06/09	社團法人中華公司治理協會	企業董監之刑事法律風險與因應-從企業舞弊與洗錢防制談起	3 小時
		109/10/21	社團法人中華公司治理協會	誠信經營與 ISO37001	3 小時
董事	陳言書	109/09/18	社團法人中華公司治理協會	機構投資人在企業提升公司治理中扮演之角色	3 小時
		109/10/20	社團法人中華公司治理協會	董事會職能發揮與效能評估	3 小時
董事	林志鴻	109/09/21	中華民國內部稽核協會	銷售及收款循環以及法令規章遵循事項之內部稽核要領	6 小時
獨立董事	湯潤濶	109/12/16	財團法人中華民國證券暨期貨市場發展基金會	企業併購過程之人力資源與併購整合議題探討	3 小時
		109/12/21	財團法人中華民國證券暨期貨市場發展基金會	董監(含獨立)暨治理主管進階研討會-洗錢防制與打擊資恐實務探討	3 小時
獨立董事	吳貴霖	109/12/16	財團法人中華民國證券暨期貨市場發展基金會	企業併購過程之人力資源與併購整合議題探討	3 小時
		109/12/16	財團法人中華民國證券暨期貨市場發展基金會	董監(含獨立)暨治理主管進階研討會-企業財務報表舞弊案例探討	3 小時
獨立董事	謝宏宇	109/11/27	社團法人中華公司治理協會	審計委員會進階實務分享-邁向 3.0(審委會召集人最佳實務)	3 小時
		109/12/11	社團法人中華公司治理協會	審計委員會進階實務分享-併購審議與董事責任	3 小時

民國 109 年度經理人進修情形

職稱	日期	主辦單位	課程名稱	時間
財會主管 廖怡婷	109/10/12-10/21	財團法人中華民國會計研究 發展基金會	發行人證券商證券交易所會計主管初任進修班	30 小時
稽核主管 王怡婷	109/07/29	中華民國內部稽核協會	自行評估實務篇	6 小時
	109/11/10	中華民國內部稽核協會	企業提升自行編製財務報告能力之政策解析及 內稽內控實務重點研討	6 小時
	109/12/29	中華民國內部稽核協會	財務報表的閱讀分析與運用	6 小時

(四)薪資報酬委員會組成、職責及運作情形：  
1.本公司薪資報酬委員會資料如下：

身分別	姓名	是否具有五年以上工作經驗及下列專業資格		符合獨立性情形 (註 1)										兼任其他公開發行公司薪資報酬委員會家數	備註	
		商務、財務、會計或公司業務所須相關科系之公私私立大專院校講師以上	法官、檢察官、律師、會計師或其他與公司業務所需之國家考試及格領有證書之專門職業及技術人員	商務、財務、會計或公司業務、會計或公司業務所須之工作經驗	1	2	3	4	5	6	7	8	9			10
獨立董事	湯潤潤	-	-	✓	✓	✓	✓	✓	✓	✓	✓	✓	✓	✓	0	
獨立董事	謝宏宇	-	✓	✓	✓	✓	✓	✓	✓	✓	✓	✓	✓	✓	0	
獨立董事	吳貴霖	-	-	✓	✓	✓	✓	✓	✓	✓	✓	✓	✓	✓	0	

註1：各成員於選任前二年及任職期間符合下述各條件者，請於各條件代號下方空格中打“v”。

(1)非公司或其關係企業之受僱人。

(2)非公司或其關係企業之董事、監察人(但如為公司與其母公司、子公司或屬同一母公司之子公司依本法或當地國法令設置之獨立董事相互兼任者，不在此限)。

(3)非本人及其配偶、未成年子女或以他人名義持有公司已發行股份總數1%以上或持股前十名之自然人股東。

(4)非(1)所列之經理人或(2)、(3)所列人員之配偶、二親等以內親屬或三親等以內直系血親親屬。

(5)非直接持有公司已發行股份總數5%以上、持股前五名或依公司法第27條第1項或第2項指派代表人擔任公司董事或監察人之法人股東之董事、監察人或受僱人(但如為公司與其母公司、子公司或屬同一母公司之子公司依本法或當地國法令設置之獨立董事相互兼任者，不在此限)。

(6)非與公司之董事席次或有表決權之股份超過半數係由同一人控制之他公司依本法或當地國法令設置之獨立董事、監察人或受僱人(但如為公司或其母公司、子公司或屬同一母公司之子公司依本法或當地國法令設置之獨立董事相互兼任者，不在此限)。

(7)非與公司之董事長、總經理或相當職務者互為同一人或配偶之他公司或機構之董事(理事)、監察人(監事)或受僱人(但如為公司與其母公司、子公司或屬同一母公司之子公司依本法或當地國法令設置之獨立董事相互兼任者，不在此限)。

(8)非與公司有財務或業務往來之特定公司或機構之董事(理事)、監察人(監事)、經理人或持股5%以上股東(但特定公司或機構如持有公司已發行股份總數20%以上，未超過50%，且為公司與其母公司、子公司或屬同一母公司之子公司依本法或當地國法令設置之獨立董事相互兼任者，不在此限)。

(9)非為公司或關係企業提供審計或最近二年取得報酬累計金額未逾新臺幣50萬元之商務、財務、會計等相關服務之專業人士、獨資、合夥、公司或機構之企業主、合夥人、董事(理事)、監察人(監事)、經理人及其配偶。但依證券交易法或企業併購法相關法令履行職權之薪資報酬委員會、公開收購審議委員會或併購特別委員會成員，不在此限。

(10)未有公司法第30條各款情事之一。

2.薪資報酬委員會運作情形：

(1)本公司薪資報酬委員會委員共計三人，本屆委員任期為民國 107 年 6 月 14 日至 110 年 6 月 13 日。其工作重點如下：

(a)定期檢討本規程並提出修正建議。

(b)訂定並定期檢討董事、審計委員會及經理人績效評估與薪資報酬之政策、制度、標準與結構。

(c)定期評估並訂定董事、審計委員會及經理人之薪資報酬。

(2)民國 109 年度薪資報酬委員會共計開會 5 次(A)，委員資格及出席情形如下：

職稱	姓名	實際出席 次數 B	委託出席 次數	實際出席率 (%)【B/A】	備註
召集人	湯潤潤	4	1	80%	
委員	謝宏宇	5	0	100%	
委員	吳貴霖	5	0	100%	

其他應記載事項：

一、董事會如不採納或修正薪資報酬委員會之建議，應敘明董事會日期、期別、議案內容、董事會決議結果以及公司對薪資報酬委員會意見之處理(如董事會通過之薪資報酬優於薪資報酬委員會之建議，應敘明其差異情形及原因)：無。

二、薪資報酬委員會之決議事項，如成員有反對或保留意見且有紀錄或書面聲明者，應敘明薪資報酬委員會日期、期別、議案內容、所有成員意見及對成員意見之處理：無。

三、109 年度薪資報酬委員會之討論事由、決議結果及公司對成員意見之處理

薪資報酬委員 開會日期	討論事由	決議結果	公司對成員意見之 處理
109.01.16	108 年度經理人年終獎金分配案	全體委員同意通過	提董事會由全體出席董事同意通過
109.03.05	108 年度董事酬勞發放說明	全體委員同意通過	提董事會由全體出席董事同意通過
109.04.17	薪酬委員、審計委員暨董事車馬費調整案	全體委員同意通過	提董事會由全體出席董事同意通過
109.05.21	新任財會主管薪酬案	全體委員同意通過	提董事會由全體出席董事同意通過
109.07.23	修訂薪酬委員會組織規章作業辦法	全體委員同意通過	提董事會由全體出席董事同意通過

(五) 履行社會責任情形及與上市上櫃公司企業社會責任實務守則差異情形及原因：

評估項目	運作情形		與上市上櫃公司企業社會責任實務守則差異情形及原因
	是	否	
摘要說明	本公司相關單位針對法令規定、產業特性進行風險評估，並提出建議備供管理當局參考。		無。
一、公司是否依重大性原則，進行與公司營運相關之環境、社會及公司治理議題之風險評估，並訂定相關風險管理政策或策略？	√	目前並未有明確建置企業社會責任專(兼)職單位，但高階管理階層皆有持續關注社會責任相關議題，如有需要將於董事會彙報。	未明確建置專(兼)職單位，但如有需要仍將彙報董事會。
二、公司是否設置推動企業社會責任專(兼)職單位，並由董事會授權高階管理階層處理，及向董事會報告處理情形？	√	本公司相關產品皆有符合法令規範，並未有重大影響環境之情事發生。 本公司不定期進行節能減碳、資源回收的相關宣導。	考量公司人數及營運情形故未統計，但相關節能、廢棄物管理皆有確實進行宣導督促員工執行。
三、環境議題	√	氣候變遷對於本公司目前產品尚無重大影響，但公司管理當局仍持續追蹤相關議題以即時因應。	
(一) 公司是否依其產業特性建立合適之環境管理制度？	√	本公司因員工人數不多及產品特性並未針對溫室氣體排放量、用水量及廢棄物總重量特別進行統計，但仍持續追蹤公司相關設備、耗材使用情形以確實執行節能減碳。	
(二) 公司是否致力於提升各項資源之利用效率，並使用對環境負荷衝擊低之再生物料？	√	公司相關人事規範皆有按法規執行。	
(三) 公司是否評估氣候變遷對企業現在及未來的潛在風險與機會，並採取氣候相關議題之因應措施？	√	公司相關員工福利及薪酬皆有按規定訂於人事規範並確實執行。	
(四) 公司是否統計過去兩年溫室氣體排放量、用水量及廢棄物總重量，並制定節能減碳、溫室氣體減量、減少用水或其他廢棄物管理之政策？	√	公司除為員工提供良好安全的工作環境外，並不定期進行相關安全及健康資訊宣導。	
四、社會議題	√	公司配合員工實際需求及法令規定進行相關教育訓練安排。	
(一) 公司是否依照相關法規及國際人權公約，制定相關之管理政策與程序？	√	公司所有產品皆按法令規定設計、驗證後才推	
(二) 公司是否訂定及實施合理員工福利措施(包括薪酬、休假及其他福利等)，並將經營績效或成果適當反映於員工薪酬？	√		
(三) 公司是否提供員工安全與健康之工作環境，並對員工定期實施安全與健康教育？	√		
(四) 公司是否為員工建立有效之職涯能力發展培訓計畫？	√		
(五) 對產品與服務之顧客健康與安全、客戶隱	√		

<p>私、行銷及標示，公司是否遵循相關法規及國際準則，並制定相關保護消費者權益政策及申訴程序？</p>	<p>出，關於消費者權益亦確實保護並設置客服專線提供消費者諮詢。</p>		<p>公司以制定相關供應商規範並確實執行之。</p>		
<p>(六) 公司是否訂定供應商管理政策，要求供應商在環保、職業安全衛生或勞動人權等議題遵循相關規範，及其實施情形？</p>	<p>V</p>				
<p>五、公司是否參考國際通用之報告書編製準則或指引，編製企業社會責任報告書等揭露公司非財務資訊之報告書？前揭報告書是否取得第三方驗證單位之確信或保證意見？</p>	<p>V</p>		<p>公司尚未編製企業社會責任報告書，但實務並未 有顯著影響企業社會責任之情事發生。</p>		<p>雖尚未編製報告書，但公司仍朝 提升企業社會責任方向去努力。</p>
<p>六、公司如依據「上市上櫃公司企業社會責任實務守則」</p>		<p>定有本身之企業社會責任守則者，請敘明其運作與所定守則之差異情形：</p>			
<p>本公司尚未制定企業社會責任守則。</p>					
<p>七、其他有助於瞭解企業社會責任運作情形之重要資訊：</p>					<p>無。</p>



(六)公司履行誠信經營及採行措施：

評估項目	運作情形		與上市上櫃公司誠信經營守則差異情形及原因
	是	否	
<p>一、訂定誠信經營政策及方案</p> <p>(一) 公司是否制定經董事會通過之誠信經營政策，並於規章及對外文件中明示誠信經營之政策、作法，以及董事會與高階管理階層積極落實經營政策之承諾？</p> <p>(二) 公司是否建立不誠信行為風險之評估機制，定期分析及評估營業範圍內具較高不誠信行為風險之營業活動，並據以訂定防範不誠信行為方案，且至少涵蓋「上市上櫃公司誠信經營守則」第七條第二項各款行為之防範措施？</p> <p>(三) 公司是否於防範不誠信行為方案內明定作業程序、行為指南、違規之懲戒及申訴制度，且落實執行，並定期檢討修正前揭方案？</p>	<p>√</p> <p>√</p> <p>√</p>	<p>本公司已制定公司誠信經營守則並公告於官網上供相關人員參考。</p> <p>本公司已制定公司誠信經營守則並按守則執行，關於較高不誠信行為風險設計相關內部控制加以掌握。</p> <p>本公司設有相關檢舉管道，關於員工懲戒由人事規章加以規範之。</p>	<p>無。</p>
<p>二、落實誠信經營</p> <p>(一) 公司是否評估往來對象之誠信紀錄，並於其與往來交易對象簽訂之契約中明定誠信行為條款？</p> <p>(二) 公司是否設置隸屬董事會之推動企業誠信經營專責單位，並定期(至少一年一次)向董事會報告其誠信經營政策與防範不誠信行為方案及監督執行情形？</p> <p>(三) 公司是否制定防止利益衝突政策、提供適當陳述管道，並落實執行？</p> <p>(四) 公司是否為落實誠信經營已建立有效的會計制度、內部控制制度，並由內部稽核單位依不誠信行為風險之評估結果，擬訂相關稽核計畫，並據</p>	<p>√</p> <p>√</p> <p>√</p> <p>√</p>	<p>本公司對於供應商及客戶皆設有相關檢核機制以確保往來對象的誠信。</p> <p>目前評估尚未有設置專責單位的需求，但相關權責主管皆有持續注意並加以監督。</p> <p>於公司相關人事規章及內控制度上皆有考量因利害衝突設計相關控制點及處理流程。</p> <p>本公司稽核定期進行相關風險評估，並將誠信經營風險納入考量。</p>	<p>尚無設立專責單位的迫切需求，但將持續注意並進行評估。</p>

評估項目	運作情形		與上市上櫃公司誠信經營守則差異情形及原因
	是	否	
以查核防範不誠信行為方案之遵循情形，或委託會計師執行查核？ (五) 公司是否定期舉辦誠信經營之內、外部之教育訓練？	√	本公司依照實際需求安排相關宣導與訓練。	
三、公司檢舉制度之運作情形 (一) 公司是否訂定具體檢舉及獎勵制度，並建立便利檢舉管道，及針對被檢舉對象指派適當之受理專責人員？ (二) 公司是否訂定受理檢舉事項之調查標準作業程序、調查完成後應採取之後續措施及相關保密機制？ (三) 公司是否採取保護檢舉人不因檢舉而遭受不當處置之措施？	√	本公司尚未訂定具體檢舉及獎勵制度，目前對於違規及訴願行為，員工可向人資行政部或稽核單位報告。 本公司尚未訂定。	未來評估有實際需要再制定。 未來評估有實際需要再制定。
四、加強資訊揭露 公司是否於其網站及公開資訊觀測站，揭露其所定誠信經營守則內容及推動成效？	√	目前都由專人負責檢舉事項以保護檢舉人。	未來評估有實際需要再制定。
五、公司如依據「上市上櫃公司誠信經營守則」定有本身之誠信經營守則者，請敘明其運作與所定守則之差異情形：目前運作與所訂守則並無重大差異之情形。		本公司尚未於網站揭露誠信經營相關資訊情形。	未來評估有實際需要再制定。
六、其他有助於瞭解公司誠信經營運作情形之重要資訊：(如公司檢討修正其訂定之誠信經營守則等情形) 本公司已於 108 年制定誠信經營守則，將持續追蹤有無需再增修或宣導之需求。			

(七) 公司如有訂定公司治理守則及相關規章者，其查詢方式：

本公司未專門制定公司治理守則，相關規章可參閱公司官網：投資人專區/公司治理/公司重要內規。

(八) 其他足以增進對公司治理運作情形之瞭解的重要資訊：無。

(九)內部控制制度執行狀況：

1.內部控制聲明書：

## 重鵬生技股份有限公司

(原名為鸚鵡億極股份有限公司)

### 內部控制制度聲明書

日期：110年03月11日

本公司民國 109 年度之內部控制制度，依據自行評估的結果，謹聲明如下：

- 一、本公司確知建立、實施和維護內部控制制度係本公司董事會及經理人之責任，本公司業已建立此一制度。其目的係在對營運之效果及效率(含獲利、績效及保障資產安全等)、報導具可靠性、及時性、透明性及符合相關規範暨相關法令規章之遵循等目標之達成，提供合理的確保。
- 二、內部控制制度有其先天限制，不論設計如何完善，有效之內部控制制度亦僅能對上述三項目標之達成提供合理的確保；而且，由於環境、情況之改變，內部控制制度之有效性可能隨之改變。惟本公司之內部控制制度設有自我監督之機制，缺失一經辨認，本公司即採取更正之行動。
- 三、本公司係依據「公開發行公司建立內部控制制度處理準則」（以下簡稱「處理準則」）規定之內部控制制度有效性之判斷項目，判斷內部控制制度之設計及執行是否有效。該「處理準則」所採用之內部控制制度判斷項目，係為依管理控制之過程，將內部控制制度劃分為五個組成要素：1.控制環境，2.風險評估，3.控制作業，4.資訊及溝通，及5.監督作業。每個組成要素又包括若干項目。前述項目請參見「處理準則」之規定。
- 四、本公司業已採用上述內部控制制度判斷項目，檢查內部控制制度之設計及執行的有效性。
- 五、本公司基於前項評估結果，認為本公司於民國109年12月31日的內部控制制度（含對子公司之監督與管理），包括瞭解營運之效果及效率目標達成之程度、報導係屬可靠、及時、透明及符合相關規範暨相關法令規章之遵循有關的內部控制制度等之設計及執行係屬有效，其能合理確保上述目標之達成。
- 六、本聲明書將成為本公司年報及公開說明書之主要內容，並對外公開。上述公開之內容如有虛偽、隱匿等不法情事，將涉及證券交易法第二十條、第三十二條、第一百七十一條及第一百七十四條等之法律責任。
- 七、本聲明書業經本公司民國110年03月11日董事會通過，出席董事7人中，無人持反對意見，均同意本聲明書之內容，併此聲明。

重鵬生技股份有限公司

(原名為鸚鵡億極股份有限公司)

董事長：周康記  簽章

總經理：周康記  簽章

2.委託會計師專案審查內部控制制度者，應揭露會計師審查報告：不適用。

(十)最近年度及截至年報刊印日止，公司及其內部人員依法被處罰、公司對其內部人員違反內部控制制度規定之處罰、主要缺失與改善情形：無此情形。

(十一)最近年度及截至年報刊印日止，股東會及董事會之重要決議：

(一)股東常會重要決議案

日期	股東會重要決議案	決議結果及執行情形
109.06.18	1.108年度營業報告書及財務報表案。	決議通過，業已依相關法令公告完成。
	2.108年度盈虧撥補案。	決議通過，因108年度為稅後虧損，股東會同意董事會提議不擬發放股利並於109年6月18日完成公告。
	3.修訂股東會議事規則部分條文修訂案。	決議通過，已公告於公司網站，並依修訂後程序運作。

(二)董事會重要決議案：

民國 109 年度及截至民國 110 年 4 月 27 日止之董事會重要決議如下：

日期	董事會重要決議案
109.01.16	1.經理人之年終獎金分配案。
109.03.05	1.本公司民國108年度員工及董事酬勞分配案。 2.本公司民國108年度營業報告書及財務報表承認案。 3.本公司民國108年度虧損撥補案。 4.提請通過「內部控制制度聲明書」案。 5.董事會議事規範部分條文修正案。 6.審計委員會組織規程部分條文修正案。 7.股東會議事規則部分條文修正案。 8.召開本公司民國109年股東常會案。 9.本公司與金融機構申請短期融資案。
109.04.17	1.本公司民國109年第1季財務報表承認案。 2.委任會計師報酬案。 3.董事、薪酬委員及審計委員車馬費調整案。 4.本公司與金融機構申請短期融資案。 5.本公司稽核主管任命案。
109.05.21	1.變更本公司財會主管及發言人案。
109.07.23	1.本公司民國109年第2季財務報表承認案。 2.金融機構授信額度申請案。 3.其他應收款討論案。

日期	董事會重要決議案
	4.修訂薪酬委員會組織規章作業辦法案。
109.10.23	1.本公司民國109年第3季合併財務報表案。 2.承諾書及本票展延案。 3.修訂「內部控制自行評估作業程序」案。 4.本公司民國110年度稽核計畫案。 5.本公司民國110年度營運計畫案。 6.有價證券交易額度授權案。
110.01.26	1.增訂董事會績效評估辦法案。 2.變更台北分公司地址案。 3.民國109年會計師適任性及獨立性評估案。 4.民國110年會計師委任案。 5.金融機構授信額度申請案。 6.經理人之年終獎金分配案。
110.03.11	1.民國109年度員工及董事酬勞分配案。 2.民國109年度營業報告書及財務報表承認案。 3.民國109年度虧損撥補案。 4.通過民國109年度「內部控制制度聲明書」案。 5.股東會議事規則部分條文修訂案。 6.董事選任程序部分條文修訂案。 7.召開本公司民國110年股東常會相關事宜。
110.04.13	8.全面改選本公司董事案。
110.04.27	1.變更董事選舉人數案。 1.本公司民國110年第1季合併財務報表案。 2.其他應收款非屬資金貸與案。 3.本公司減資彌補虧損案。 4.董事會提名之董事(含獨立董事)候選人名單案。 5.本公司董事(含獨立董事)候選人資格審查案。 6.解除新任董事(含獨立董事)之競業禁止限制案。 7.民國110年度經理人調薪案。

(十二)最近年度及截至年報刊印日止，董事或監察人對董事會通過重要決議有不同意見且有紀錄或書面聲明者，其主要內容：無此情形。

(十三)最近年度及截至年報刊印日止，公司董事長、總經理、會計主管、財務主管、內部稽核主管、公司治理主管及研發主管等辭職解任情形彙總表：

110年04月27日

職稱	姓名	到任日期	解任日期	辭職或解任原因
內部稽核主管	林素如	105/07/29	109/03/31	組織調整及個人生涯規劃
財會主管	施羿如	105/01/26	109/5/21	個人生涯規劃

## 五、會計師公費資訊：

### (一)會計師公費資訊

會計師事務所名稱	會計師姓名	查核期間	備註
資誠聯合會計師事務所	葉翠苗	109年度	
	吳郁隆		

單位：新臺幣千元

會計師事務所名稱	會計師姓名	審計公費	非審計公費					會計師查核期間	備註
			制度設計	工商登記	人力資源	其他	小計		
資誠聯合會計師事務所	葉翠苗	1,975	—	—	—	—	—	109/01/01~ 109/12/31	
	吳郁隆								

(二)公司如有下列情事之一者，應揭露下列事項：

- (1)給付簽證會計師、簽證會計師所屬事務所及其關係企業之非審計公費占審計公費之比例達四分之一以上者，應揭露審計與非審計公費金額及非審計服務內容：無此情形。
- (2)更換會計師事務所且更換年度所支付之審計公費較更換前一年度之審計公費減少者，應揭露審計公費減少金額、比例及原因：無此情形。
- (3)審計公費較前一年度減少百分之十五以上者，應揭露審計公費減少金額、比例及原因：無此情形

## 六、更換會計師資訊：

本公司最近兩年度及期後並未更換簽證會計師。

七、公司之董事長、總經理、負責財務或會計事務之經理人，最近一年內曾任職於簽證會計師所屬事務所或其關係企業者：無此情形。

八、最近年度及截至年報刊印日止，董事、監察人、經理人及持股比例超過百分之十之股東股權移轉及股權質押變動情形：

(1) 董事、監察人、經理人及大股東股權變動情形

職稱	姓名	109 年度		當年度截至 4 月 24 日止 (註)	
		持有股數增 (減) 數	質押股數增 (減) 數	持有股數增 (減) 數	質押股數增 (減) 數
董事長	周康記	-	-	-	-
副董事長	陳立白	-	-	-	-
董事	林志鴻	-	-	-	-
董事/大股東	威剛股份有限公司 代表人：陳言書	258,000	-	-	-
獨立董事	湯潤潤	-	-	-	-
獨立董事	吳貴霖	-	-	-	-
獨立董事	謝宏宇	-	-	-	-
財會主管	廖怡婷	-	-	-	-
大股東	兆隆投資股份有限公司	-	-	-	-

註：係截至本次股東常會停止過戶日之實際持股增減情形。

(2) 股權移轉之相對人為關係人者：無。

(3) 股權質押之相對人為關係人者：無。

九、持股比例占前十名之股東，其相互間為關係人或為配偶、二親等以內之親屬關係之資訊：

110年04月24日；單位：股

姓名	本人持有股份		配偶、未成年子女持有股份		利用他人名義合計持有股份		前十大股東相互間具有關係人或為配偶、二親等以內之親屬關係者，其名稱或姓名及關係。		備註
	股數	持股比例	股數	持股比例	股數	持股比例	名稱(或姓名)	關係	
威剛科技(股)公司	9,312,882	26.20%					立萬利創新(股)公司	大股東	
代表人：陳立白	369,891	1.04%	243,216	0.68%	4,261,347	11.99%	兆隆投資(股)公司 立萬利創新(股)公司 一音投資(股)公司	大股東 代表人之二等親、大股東 大股東	
兆隆投資(股)公司	4,317,084	12.14%	0	0	0	0	一音投資(股)公司	代表人同一人	
代表人：陳聖如	12,000	0.03%	0	0	0	0	無	無	
音一投資(股)公司	2,609,505	7.34%	0	0	0	0	無	無	
代表人：廖豐力	0	-	0	0	0	0	無	無	
立萬利創新(股)公司	2,533,500	7.13%	0	0	0	0	威剛科技(股)公司	子公司	
代表人：陳立青	0	-	0	0	0	0	威剛科技(股)公司	代表人之二等親	
一音投資(股)公司	1,651,842	4.65%	0	0	0	0	兆隆投資(股)公司	代表人同一人	
代表人：陳聖如	12,000	0.03%	0	0	0	0	無	無	
濤聲科技(股)公司	1,228,120	3.45%	0	0	0	0	無	無	
代表人：王君瑜	0	0	0	0	0	0	無	無	
涂水城	1,103,000	3.10%	0	0	0	0	無	無	
中日精密雷射(股)公司	1,020,080	2.87%	0	0	0	0	無	無	
代表人：邱明春	0	0	0	0	0	0	無	無	
鼎汎國際投資有限公司	958,559	2.70%	0	0	0	0	無	無	
代表人：陳正岳	0	0	0	0	0	0	無	無	
渣打託管蕭永松投資專戶	881,779	2.48%	0	0	0	0	無	無	



十、公司、公司之董事、監察人、經理人及公司直接或間接控制之事業對同一轉投資事業之持股數，合併計算綜合持股比例之資訊：

109年12月31日；股；%

轉投資事業	本公司投資		董事、監察人、經理人及直接或間接控制事業之投資		綜合投資	
	股數	持股比例	股數	持股比例	股數	持股比例
天行生技有限公司 (原名:擎泰科技(香港)有限公司)	5,000,000	100.00%	0	0	5,000,000	100.00%

## 肆、募資情形

## 一、資本及股份

(一)股本來源及種類  
(1)股本來源及種類

單位：新台幣仟元；仟股

年/月	發行價格(元)	核定股本		實收股本		備 來 源				其他
		股數	金額	股數	金額	現金	盈餘轉增資	員工認股權憑證	以現金以外之財產抵充股款者	
92/09	10.0	23,000	230,000	11,500	115,000	100,000	0	0	技術股 15,000	註 1
92/12	10.0	23,000	230,000	13,000	130,000	0	0	0	技術股 15,000	註 2
93/05	12.0	23,000	230,000	20,000	200,000	70,000	0	0	0	註 3
94/07	20.0	35,000	350,000	28,000	280,000	80,000	0	0	0	註 4
95/09	10.0	35,000	350,000	30,980	309,800	0	29,800	0	0	註 5
95/11	12.0	35,000	350,000	31,865	318,650	0	0	8,850	0	註 6
95/11	22.5	50,000	500,000	40,610	406,100	87,450	0	0	0	註 7
96/05	12.0	50,000	500,000	41,123	411,230	0	0	5,130	0	註 8
96/10	10.0	100,000	1,000,000	51,849	518,495	0	107,265	0	0	註 9
96/12	12.0	100,000	1,000,000	53,238	532,380	0	0	13,885	0	註 10
97/07	30.0	100,000	1,000,000	65,726	657,260	124,880	0	0	0	註 11
97/09	12.0	100,000	1,000,000	65,751	657,510	0	0	250	0	註 12
98/10	10.0	100,000	1,000,000	68,798	687,982	0	30,472	0	0	註 13
98/12	10.0	100,000	1,000,000	41,278	412,789	0	0	0	減資 275,193	註 14
99/04	25.7	100,000	1,000,000	42,759	427,594	0	0	14,805	0	註 15
99/10	10.0	100,000	1,000,000	45,194	451,944	0	24,350	0	0	註 16
100/03	24.3	100,000	1,000,000	45,777	457,779	0	0	5,835	0	註 17
100/07	10.0	100,000	1,000,000	53,365	533,650	0	75,871	0	0	註 18
100/07	22.5	100,000	1,000,000	54,608	546,076	0	0	12,426	0	註 18
100/08	14.2	100,000	1,000,000	55,124	551,241	0	0	5,165	0	註 19
100/08	14.8	100,000	1,000,000	56,326	563,256	0	0	12,015	0	註 19
100/11	65	100,000	1,000,000	63,836	638,356	75,100	0	0	0	註 20
101/10	10	100,000	1,000,000	64,936	649,356	11,000	0	0	0	註 21

年/月	發行價格(元)	核定股本		實收股本		備			註	
		股數	金額	股數	金額	現金	來源		以現金以外之財產抵充股款者	其他
							盈餘轉增資	員工認股權憑證		
101/12	10	100,000	1,000,000	64,865	648,651	0	0	沒收限制員工權利新股 705	註 22	
102/12	10	100,000	1,000,000	64,442	644,421	0	0	沒收限制員工權利新股 4,230 與前次沒收股份併同註銷並減資 4,935	註 23	
103/04	10.25	100,000	1,000,000	67,372	673,721	29,300	0	0	註 24	
103/06	10	100,000	1,000,000	41,667	416,669	0	0	減資彌補虧損 257,052	註 25	
103/09	14.73	100,000	1,000,000	46,419	464,191	0	0	可轉換公司債轉換 47,522	註 26	
103/11	10	100,000	1,000,000	46,342	463,424	0	0	註銷限制員工權利新股 767	註 27	
103/12	10	100,000	1,000,000	49,462	494,624	31,200	0	0	註 28	
104/05	6	100,000	1,000,000	54,628	546,284	51,660	0	0	註 29	
104/07	10	100,000	1,000,000	20,005	200,047	0	0	減資彌補虧損 346,237	註 30	
104/07	10	100,000	1,000,000	20,155	201,547	1,500	0	0	註 30	
104/11	6.8	100,000	1,000,000	40,005	400,047	198,500	0	0	註 31	
105/03	9	100,000	1,000,000	70,005	700,047	300,000	0	0	註 32	
105/08	10	100,000	1,000,000	35,472	354,714	0	0	減資彌補虧損 345,333	註 33	
105/08	59.9	100,000	1,000,000	35,550	355,500	786	0	0	註 33	

註1：該次增資係經濟部92.09.25中字第09232720230號函核准。

註2：該次增資係經濟部92.12.15中字第09233106910號函核准。

註3：該次增資係經濟部93.05.27中字第09332165680號函核准。

註4：該次增資係科學工業園區管理局94.07.27園商19324號函核准。

註5：該次增資係科學工業園區管理局95.09.21園商25404號函核准。

註6：該次增資係科學工業園區管理局95.11.06園商29527號函核准。

註7：該次增資係科學工業園區管理局95.12.22園商33245號函核准。

註8：該次增資係科學工業園區管理局96.05.07園商11918號函核准。

註9：該次增資係科學工業園區管理局96.10.08園商26368號函核准。

註10：該次增資係科學工業園區管理局96.12.26園商34601號函核准。

註11：該次增資係科學工業園區管理局97.07.15園商18539號函核准。

註12：該次增資係科學工業園區管理局97.09.05園商25072號函核准。

註13：該次增資係科學工業園區管理局98.10.05園商27498號函核准。

註14：該次增資係科學工業園區管理局98.12.11園商34350號函核准。

註15：該次增資係科學工業園區管理局99.04.01園商8236號函核准。

註16：該次增資係科學工業園區管理局99.10.07園商29247號函核准。

註17：該次增資係科學工業園區管理局100.03.04園商5786號函核准。

註18：該次增資係科學工業園區管理局100.07.21園商20773號函核准。

。私募現金增資。

註19：該次增資係科學工業園區管理局100.08.24園商24787號函核准。  
 註20：該次增資係科學工業園區管理局100.11.17園商34241號函核准。  
 註21：該次增資係科學工業園區管理局101.10.22園商32984號函核准。  
 註22：係沒收限制員工權利新股股票，已於102.12.26辦理註銷。  
 註23：該次減資係科學工業園區管理局102.12.26園商字第40126號函核准。  
 註24：該次增資係科學工業園區管理局103.4.21竹商字第11206號函核准。私募現金增資。  
 註25：該次減資係科學工業園區管理局103.6.27竹商字第18725號函核准。  
 註26：該次轉換公司債變更登記係科學工業園區管理局104.6.24竹商字第17460號函核准。  
 註27：該次增資係科學工業園區管理局103.11.28園商字第35035號函核准。  
 註28：該次增資係科學工業園區管理局103.12.11竹商字第36244號函核准。私募現金增資。  
 註29：該次增資係科學工業園區管理局104.5.29竹商字第15177號函核准。私募現金增資。  
 註30：該次減資及私募現金增資發行新股係科學工業園區管理局104.8.4竹商字第21909號函核准。  
 註31：該次私募現金增資係科學工業園區管理局104.12.7竹商字第35855號函核准。  
 註32：該次私募現金增資係經濟部105.4.8經授商字第10501063300號函核准。  
 註33：該次減資及私募現金增資係新北市政府105.8.12新北府經司字第1055302711號函核准。

單位：仟股

股份種類	核定股本				備註
	流通在上市(櫃)		未發行股份		
	已上市(櫃)	未上市(櫃)	合計	合計	
普通股	19,312	16,238	35,550	64,450	100,000

(2)總括申報制度相關資訊：不適用。

## (二)股東結構

110年4月24日

股東結構 數量	政府機構	金融機構	其他法人	個人	外國機構 及外國人	合計
人數	0	1	93	5,856	10	5,960
持有股數	0	564	25,707,716	8,611,502	1,230,218	35,550,000
持股比例	0	0	72.31	24.23	3.46	100.00

## (三)股數分散情形

110年4月24日

持股分級	股東人數	持有股數	持股比例
1 至 999	5,363	597,734	1.68
1,000 至 5,000	448	887,801	2.50
5,001 至 10,000	55	396,079	1.11
10,001 至 15,000	17	198,769	0.56
15,001 至 20,000	14	237,511	0.67
20,001 至 30,000	10	235,824	0.66
30,001 至 40,000	4	130,708	0.37
40,001 至 50,000	7	317,624	0.89
50,001 至 100,000	9	587,446	1.65
100,001 至 200,000	8	1,254,787	3.53
200,001 至 400,000	11	2,958,359	8.32
400,001 至 600,000	3	1,374,044	3.87
600,001 至 800,000	1	756,963	2.13
800,001 至 1,000,000	2	1,840,338	5.18
1,000,001 以上	8	23,776,013	66.88
合計	5,960	35,550,000	100.00

(四)主要股東名單

1.持股比例達百分之五以上之股東或持股比例占前十名之股東資料：

110年4月24日

主要股東名稱	股份 持有股數	持股比例
威剛科技股份有限公司	9,312,882	26.20
兆隆投資股份有限公司	4,317,084	12.14
音一投資股份有限公司	2,609,505	7.34
立萬利創新股份有限公司	2,533,500	7.13
一音投資股份有限公司	1,651,842	4.65
濤聲科技股份有限公司	1,228,120	3.45
涂水城	1,103,000	3.10
中日精密雷射股份有限公司	1,020,080	2.87
鼎汎國際投資有限公司	958,559	2.70
渣打託管蕭永松投資專戶	881,779	2.48

(五)最近二年度每股市價、淨值、盈餘、股利及相關資料

單位：新台幣元

項目	年 度		108 年	109 年	當年度截至 110年3月31日
	每股市價	最 高		56.90	41.00
最 低			23.80	24.20	28.15
平 均			28.73	31.09	30.71
每股淨值	分 配 前		9.46	7.68	7.60
	分 配 後		9.46	7.68	7.60
每股盈餘	加權平均股數		35,550	35,550	35,550
	每 股 盈 餘 (註4)		(1.48)	(1.78)	(0.07)
每股 股利	現 金 股 利		0	0 (註5)	-
	無 償	0	0	0	
	配 股	0	0	0	
	累 積 未 付 股 利		0	0	
投資報酬 分析	本 益 比 (註1)		N/A	N/A	
	本 利 比 (註2)		N/A	N/A	
	現 金 股 利 殖 利 率 (註3)		N/A	N/A	

註1：本益比=當年度每股平均收盤價/每股盈餘。

註2：本利比=當年度每股平均收盤價/每股現金股利。

註3：現金股利殖利率=每股現金股利/當年度每股平均收盤價。

註4：業已依減資比例追溯調整加權平均股數。

註5：109年度擬不發放股利，待110年股東會決議通過。

## (六)公司股利政策及執行狀況

### 1.股利政策

本公司章程所訂之股利政策：

本公司每年度決算如有盈餘時，應依法提繳稅捐、彌補虧損，次提百分之十為法定盈餘公積，但法定盈餘公積已達公司資本總額時，不在此限。另依相關法令規定提列或迴轉特別盈餘公積後，併同期初未分配盈餘為股東累積可分配盈餘，由董事會擬定盈餘分配案提請股東會決議分配之。

盈餘之分派以當年度稅後淨利為優先考量，惟在平衡股利之原則下，以往年度未分派盈餘於當年度稅後淨利不足分配時備供動支。分派股利時主要係考量公司未來擴展營運規劃及現金流量之需求，盈餘分派得以現金股利或股票股利方式為之，其中現金股利以不低於股利總額百分之五。前述盈餘提供分派之比率及股東現金股利之比率，得視實際獲利及資金狀況，經股東會決議調整之。

### 2.本次股東會擬議股利分配之情形：

本公司民國 109 年度為稅後虧損，無盈餘可供分配，經民國 110 年 3 月 11 日董事會決議通過民國 109 年度虧損撥補議案，不擬發放股利。

### 3.預期股利政策將有重大變動時，應加以說明：

本公司股利政策無預期有重大變動。

## (七)本次股東會擬議之無償配股對公司營業績效及每股盈餘之影響：

本次無擬議分配之無償配股情形，故不適用。

## (八)員工、董事及監察人酬勞

### 1.公司章程所載員工、董事及監察人酬勞之成數或範圍。

本公司依當年度稅前利益扣除分配員工酬勞及董監酬勞前之利益於彌補虧損後，如尚有餘額應提撥百分之五至百分之二十為員工酬勞及不高於百分之三為董監酬勞。員工酬勞發給股票或現金之對象包括符合一定條件之從屬公司員工，其一定條件授權董事長訂定之。

### 2.本期估列員工、董事及監察人酬勞金額之估列基礎、以股票分派之員工酬勞之股數計算基礎及實際分派金額若與估列數有差異時之會計處理。

民國 109 年度為稅前虧損，故無估列員工及董事酬勞。

### 3.董事會通過分派酬勞情形

經民國 110 年 3 月 11 日董事會決議通過不提撥員工及董事酬勞，與帳載無差異。

### 4.前一年度員工、董事及監察人酬勞之實際配發情形(包括配發股數、金額及股價)：

民國 108 年度為稅前虧損，未提撥員工及董事酬勞。

## (九)公司買回本公司股份情形：無。

二、公司債辦理情形：無。

三、特別股辦理情形：無。

四、海外存託憑證辦理情形：無。

五、員工認股權憑證辦理情形：無。

六、併購或受讓他公司股份發行新股辦理情形：無。

七、資金運用計畫執行情形：不適用。



## 伍、營運概況

### 一、業務內容

#### (一)業務範圍

##### 1.公司所營事業主要內容

本公司主要係電子 IC 批發買賣及生技產品之銷售等二大類產品為主。

##### 2.主要商品佔營業收入淨額比重

單位：新台幣仟元;%

項 目	109 年 度	
	金 額	比 例
記憶體相關零組件	140,532	92%
生技產品	11,527	8%
合計	152,059	100%

##### 3.目前之主要商品(服務)項目

(1)電子類產品：DRAM IC/ Flash IC 等記憶體類相關產品及零組件。

(2)生技類產品：滴雞精及海洋深層水等保健食品，以及面膜及精華液等保養品。

##### 4.計劃開發新產品(服務)

(1)電子類產品：記憶體相關零組件的業務開發，係配合目前記憶體市場的發展趨勢及本身的競爭優勢，開發相關零組件的銷售業務。

(2)生技類產品：本公司之生技產品尚處於初期開發階段，故整體營業收入尚微小，惟考量到生技產業為知識密集及跨領域技術整合的新創產業，已為各國發展的重點項目，為追求公司獲利成長，係已著手計劃開發較高端的各式滴雞精系列產品及其他高效機能性保健食品。

#### (二)產業概況

##### 1.產業之現況與發展

###### 電子類產品：

以整體電子產業部分，根據國際研究暨顧問機構 Gartner 初步調查結果顯示，108 年全球半導體總營收為 4,183 億美元，較 107 年減少 11.9%。DRAM 108 全年都供過於求，因此整體營收下滑 37.5%。這次供過於求狀況產生，主要原因在於超大規模(hyperscale)市場需求突然下滑，使得廠商於 108 上半年期間都在解決此狀況，而下半年 DRAM 廠商庫存過多也壓低了價格，造成 108 年全球 DRAM 平均售價(ASP)下滑 47.4%。而 NAND Flash 部分，雖供過於求但因晶

圓廠的斷電事故，促使廠商出清庫存，推動價格從低點回升，使 108 年下半年 NAND Flash 市場開始穩定，加上市場對於固態硬碟(SSD)及 5G 智慧型手機需求強勁，故衰退幅度較整體記憶體市場小，營收下滑 23.1%。

雖 108 年整體 DRAM 及 NAND Flash 因供過於求及解決積壓庫存導致價格滑落，但因自 108 年下半年，各大廠皆積極執行減少供給的手段，總體庫存到了下半年已逐漸降低，因而支撐 NAND Flash 價格止跌回升、DRAM 價格跌幅縮減，108 年第四季 DRAM 價格已觸底，整體價格跌幅較前三季已明顯收斂，對於後續走勢看法樂觀。

在 109 年部分，依據國際研究暨顧問機構 Gartner 研究，由於新冠肺炎衝擊半導體供應鏈及需求，預估今年全球半導體營收將年減少 0.9%，但是記憶體市場將逆勢成長 13.9%。主要因雲端服務供應商的強勁需求將推升伺服器 DRAM 價格與營收上揚，超大規模（hyperscale）資料中心與通訊基礎建設業者，則因持續於遠端工作和網路存取方面進行策略性投資，整體 DRAM 需求增加。NAND Flash 因 108 年的嚴重缺貨使得價格持穩，109 年 NAND Flash 供應將維持在歷史低檔，使得 109 年上半年價格上揚。

由於 2020 年下半年國內外 DRAM 供應商資本支出趨向保守，加上三大 DRAM 國際大廠在 2020 年第三季、第四季持續進行產能調控，包括 Samsung 與 SK Hynix 將舊製程移轉生產 CIS，加上供應商庫存水位持續下降，因此 2021 年上半年全球 DRAM 供給位元成長幅度將相對有限，下半年則須持續觀察。

綜而言之，在供給端釋出有限，需求端不斷浮現，尤其是智慧手機出貨恢復成長（5G 手機需求倍增，使得整體 DRAM 用量成長、伺服器 DRAM 庫存回歸正常、疫情延續遠距工作及線上教學而使筆電及 Chromebooks 上半年需求能見度佳，同時 4K/8K 數位電視及 STB、新款遊戲機、5G 網通、穿戴裝置及車用等市場需求成長動能強之下，2021 年全球 DRAM 市場景氣將朝向正向循環的方向邁進。

### 生技類產品：

我國食品生技產業的市場發展大約可從 1970 年代開始，1980 年代隨著傳銷市場的興起先帶動靈芝、花粉等產品的銷售成長。1990 年代國內製造商看好市場成長的潛力而開始積極投入，1999 年 8 月「健康食品管理法」實施，且受到經濟不景氣影響，業者投入係逐漸趨緩後，市場也開始重新整合。2001 年行政院衛生署陸續放寬各類維他命含量上限，此外隨著我國加入世界貿易組織(WTO)後，保健食品的關稅由 50% 降至 30%，零售價格亦隨之調降，進而帶動消費者對保健食品認知度之提升。行政院亦於 2002 年所通過的「挑戰 2008—國家發展重點計畫」，其中保健食品被列為產業高值化計畫中重點項目之一，期望提升本土保健食品的競爭基礎及其附加價值，2003 年受 SARS 疫情的快速蔓延則間接帶動國內對於具提升免疫力功效之保健食品需求。

近年來，國內保健食品市場隨著高齡化人口的比重持續上揚之下，市場需求穩定成長，但國內消費者因對於歐美保健食品的認同度較高，因此國內保健食品仍以進口產品為大宗，國內廠商著眼於消費者對於健康重視程度不斷提高，看準相關市場商機，而積極跨入保健食品產業，由於產品大多由消費者直接購買，因此品牌與價格成為國內消費者購買保健食品的主要考量因素。

隨著國內外食品及藥品廠商相繼投入，加上多元通路的發展，使得保健食品市場競爭激烈，國內廠商為有效掌握消費者需求，從而積極建構有機食品實體通路，或者是成立自營直銷通路以擴展產品的推廣與銷售層面。除此之外，隨著兩岸合作日漸頻繁，國內食品生技廠商對於開拓中國市場顯得相當積極，2009年我國食品生技廠商已有產品可在中國市場販售，並與當地廠商簽訂合作協議，此為驅動國內食品生技業產值成長的另一重要動能。在兩岸對於保健食品需求持續提升的情況下，進而帶動我國食品生技產業蓬勃發展，惟受到產品重疊性高、投入廠商家數眾多，導致市場削價競爭相當激烈，產品利潤相對受到壓縮，其中以擁有高知名度品牌的業者較具競爭優勢。

2012年在塑化劑風暴平息後，廠商更重視旗下產品是否有通過國家級食品安全檢驗，由此可知我國食品生技業者朝向提供高品質健康食品發展，從而提升其營收表現。受惠於我國政府日益強化食安相關規範，使得生產品質受到國際品牌客戶肯定的主要業者在開展東亞及東協市場上陸續取得顯著成果，所屬營養保健品及益生菌產品的海外代工訂單亦明顯增加；此外，國內市場則因民眾自我預防與保健意識的持續強化、藥粧連鎖通路滲透率不斷提升，從而提高消費者購買意願，故在營養保健產品具備穩定產銷增長力道。

根據「2019 國內保健營養食品產值暨產業概況分析」及台經院產經資料庫針對 2019 年我國保健營養食品的產值分布進行分析，若按照素材來源來區分，係以包含乳酸菌發酵產品、真菌類及其代謝物、發酵品或代謝物及藻類的「微生物來源保健品」為大宗，2019 年其產值占比達 26.9%，主要係因台灣擁有獨特天然環境條件及國內廠商具備成熟微生物發酵技術，從而帶動相關產業產值增長動能較為顯著；至於「其他類保健食品」則以 23.5% 的產值占比居次，其來源包括其他膠囊/錠狀/粉末型態膳食補充品、維生素/礦物質、運動飲料、無糖口香糖、特殊營養食品、機能性飲料、代餐包等；另外「保健用植物來源」（例如漢方草本飲品/綠茶）、「動物來源」（例如雞精/膠原蛋白）及「穀類來源」（例如燕麥片）亦各有 10% 以上的產值占比。

2020 年受新冠肺炎(COVID-19)疫情蔓延全球影響，各國海關物流受阻而有所承壓，加上多數國家經濟轉趨衰退致使非必需型產品需求驟減，惟下半年受惠於中國市場消費力道轉強、台灣市場需求逐漸加溫，使得營養保健品產銷動能明顯回升。

綜觀之，2021 年國內保健營養食品的產值仍以微生物來源為主，至於動物來源的產值占比可望因我國雞精/滴雞精及膠原蛋白市場規模日漸擴大而成長。

## 2. 產業上、中、下游之關聯性

### 電子類產品：

整個記憶體產業包含上游的原料供應商，提供 DRAM IC、NAND Flash IC、Controller IC、PCB 及其他被動元件與機構件。中游為 DRAM 模組、Flash Card、USB、SSD 等產品之製造與買賣廠商。下游則是各項終端電子產品的製造廠商，包含智慧型手機、電腦廠商、雲端運算及伺服器廠商、家電廠商、數位產品廠商及消費型電子產品廠商等。圖示如下

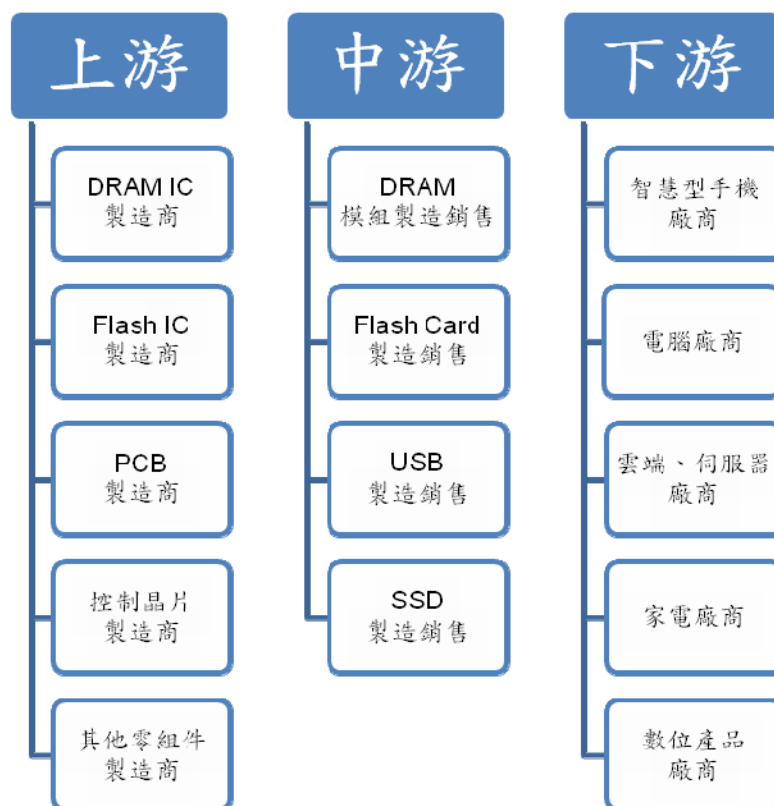

### 生技類產品：

食品生技業為應用生物技術進行食品的研發及生產之產業。我國食品生技產品從原料種類區分，主要是以具有調理身體機能或補充營養之營養保健品為主，包含機能性成份與微生物營養保健品等。依據生技中心產業資訊組、2018 應用生技產業年鑑及台經院研究所之食品生技業主要產品範疇及定義分類如下：

#### (1) 機能性成份營養保健品：

主要係利用醱酵及純化、分子生物技術等生物技術，進行研發及生產具保健功效之機能性成分，並以其原料所製成之營養保健品，成份包含有 omega-3 脂肪酸、兒茶素、葉黃素、蝦紅素等。

### (2) 微生物營養保健品

主要係利用醱酵及微生物培養、分子生物技術等生物技術，進行研發及生產具保健功效之微生物，並以其為原料所製成之營養保健品，成份包括有乳酸菌、酵母菌及冬蟲夏草等。

根據台經院研究所之產業分類，我國食品生技產業鏈(如下圖所示)，上游為功效素材之生產與研發，其中依照素材之來源及種類，分為機能性成分營養保健品和微生物營養保健品；中游為產品研發設計與製造，配合廠商之經營方向，分為自行設計/生產及 ODM/OEM；下游則是以經營品牌為主，可分為自有品牌及代理品牌。食品生技業廠商依照本身所擁有之核心技術及所採行之營運策略，以規劃其所參與的產業鏈區段。



### 3. 產品之發展趨勢

#### 電子類產品：

DRAM 及 Flash 兩大記憶體在市場持續保守觀望的氣氛下，除下游廠商謹慎管理庫存水位以有效減低跌價損失的影響外，上游廠商也保守調控新增產能，但為能即時因應下一世代的成長及確保本身的技術與成本的競爭力，各大廠仍對於製程微縮、DDR5 等下一代介面與特殊製程進行相關的研究開發與投資。

#### DRAM

主要還是在製程微縮的演進，包括三星、美光及海力士都陸續宣布以 1znm 製程生產之 DRAM 的量產時程，以進一步提高 DRAM 的生產極限並拉高競爭對手的生產門檻。預計全球 IT 加快朝向下一代 DRAM 介面，包括 DDR5、LPDDR5 和 GDDR6 等預做準備。

#### NAND Flash

109 年起 Flash 的技術競爭預計將分成兩大趨勢，包括從 96 層技術推動至 128 層，以提升生產成本的競爭力，及特殊製程的儲存級內存，藉以爭取數據中心及高階商用產品的市場。總體來說，無論 DRAM、Flash，未來趨勢還是以高容量、高效率、高端產品為發展方向，後續配合 5G、汽車電子化以及人工智慧物聯網(AIoT)應用的大量普及可能會朝向其他創新的設計或發展。

#### 生技類產品：

有鑑於全球經濟水平普遍提升、人口高齡化趨勢明顯、慢性疾病發生率持續上升，以及可支配所得增加之消費者，其自我預防保健意識的不斷強化。此外，各國政府加強進行人口健康管理、減少醫療資源浪費所需，從而帶動「預防醫學」風潮。同時，在電子商務(Electronic Commerce)之日益普及下，將產品之線上線下進行整合，將有效提升民眾對於保健食品的購買需求。

在保健食品未來的發展方向上，結合各項體學檢驗與新興數位科技以進行「個性化精準保健食品」的開發，將成為未來重要趨勢之一。未來消費者將透過預先進行如基因檢測、腸道微生物組測試、生化檢測分析、定期血液檢驗監控等體學檢驗，再配合如數位穿戴設備、行動裝置 APP、線上問卷、大數據分析(Big Data Analysis)、人工智慧(Artificial Intelligence)回饋建議等數位新興科技的運用，以便相關廠商進行個性化保健食品的研究開發，進而達到消費者進行「精準預防保健」的目標。

#### 4. 競爭情形

##### 電子類產品：

無論在 DRAM 或 NAND Flash，除了在利基型產品或特定市場(例如工控)會有較高的利潤外，目前在標準品的市場趨於飽和，價格透明變化快速，競爭激烈。

##### 生技類產品：

台灣可支配所得及購買力高，有利於非民生必需的食品如保健食品之消費，對國內保健食品市場長期發展有利。據統計，台灣人均 GDP (國內生產毛額) 雖然不如新加坡、南韓、香港等區域競爭對手，但台灣物價相對較低，若將生活成本及通膨等因素納入考量，以購買力平價指數 (PPP) 換算之後，台灣人可支配所得相對提高，購買力遠高於星、韓等國家，對於國內保健食品產業之長久發展是一大利多。本公司除了因應高齡化與少子化社會的人口結構改變，將銀髮族與婦嬰市場保健品列為產品開發重點，更積極尋求國際合作及海外布局主要東南亞及歐美地區，僅 2020 年因疫情影響，各國人民減少外出、購物力下降，未來將視情況調整產品規劃與銷售政策。

#### (三) 技術及研發概況

##### 1. 最近年度及截至 110 年 03 月 31 日止投入之研發費用

單位：新台幣仟元

	108年度	109年度 (註)	截至110年3月31日 (註)
研 發 費 用	4,790	78	0
營 業 收 入	164,028	152,059	0
佔當年度營業收入比率(%)	2.92%	0.05%	0

註：考量到產品開發時跨部門溝通的效率與開發產品的效果，故本公司自 108 年度起，調整組織人力配置，並將部門職能作一整合，因而將研發部整併至產品開發部，以期增加開發新產品之效率與競爭力，故已無單獨之研發部門。

## 2.歷年開發成功之技術或產品

年度	開 發 成 功 之 技 術 或 產 品
93	1.MultiMediaCard™ 4.0的快閃記憶卡控制晶片 2.支援雙電壓、高速系統架構
94	1.SD™ 1.1/ MMC™ 4.0之最高速快閃記憶卡控制晶片 2.USB2.0隨身碟控制晶片
95	1.SD™ 2.0/ MMC™ 4.2之快閃記憶卡控制晶片 2.SD™ 2.0/ MMC™ 4.2及USB2.0之雙介面記憶卡控制晶片
96	1.內建 32-bit RISC CPU 高整合度數位相框控制器晶片 2.支援 50 奈米 NAND 之 SD™ 2.0/ MMC™ 4.2 快閃記憶卡控制晶片 3.支援50奈米MLC NAND USB2.0隨身碟控制晶片
97	1.USB 2.0 CF/SD/MS/XD 讀卡機控制晶片 2.SATA II 支援 34 奈米 MLC 固態硬碟控制晶片 3.支援FULL HD 高功能多媒體控制晶片
98	1.成功開發完成 eMMC4.3 嵌入式快閃記憶體控制晶片 2.推出可支援 32 奈米 TLC NAND 之 SD2.0 卡控制晶片 3.領先推出 USB2.0 SD3.0 讀卡機控制晶片
99	1.成功開發 SD3.0 快閃記憶體控制晶片 2.領先推出 USB3.0 to SD3.0 讀卡機控制晶片 3.推出可支援 eMMC4.41 標準規格之嵌入式快閃記憶體控制晶片
100	1.領先推出第一顆支援 Samsung 27nm TLC 的 SD 記憶卡控制晶片 2.成功開發完成 eMMC4.5 嵌入式快閃記憶體控制晶片
101	1.成功開發支援 Samsung 21nm TLC 及 Toshiba 19nm TLC 之控制晶片 2.獲得 USB3.0 USB-IF 之認證
102	1.成功開發支援 Samsung 19nm TLC 及 Toshiba A19nm TLC 之控制晶片 2.成功開發支援下一世代 flash 之偵/除錯 LDPC 演算法
103	1.成功開發支援 Samsung Samsung 16nm TLC 及 Toshiba 15nm TLC 之控制晶片 2.成功開發完成 eMMC5.0 嵌入式快閃記憶體控制晶片
104	1.成功開發支援 Toshiba 1Znm TLC 之控制晶片 2.成功開發支援 L06B 之控制晶片
106	1.海深水第一支產品：元炁水問市。
107	1.傾城肌第一項產品：面膜上市。 2.滴滴鮮滴雞精上市。
108	推出傾城肌深海保濕修護系列。
109	推出「黃金虫草子實體滴雞精」。

#### (四)長、短期業務發展計劃

##### 1.短期業務發展計劃

###### 電子類產品：

雖然DRAM及NAND Flash經歷近兩年的下滑後反彈後勢可期，但近期全球因疫情影響整體經濟發展及消費市場，加上中美關係時有變化，不確定因素增加，本公司對於記憶體市場動態將更緊密追蹤，與原有客戶及供應商維持良好的關係，並謹慎開拓客源以分散風險，冀以在變化莫測的市場爭取更多對公司有利的訂單以增加利潤。

###### 生技類產品：

目前對於產品行銷及通路布建有更確切一致的策略，除了對於消費習慣及相關運營成本的考量，會持續深耕電商通路、藥局、電視購物及消費品通路如便利超商，大賣場等，並在品牌行銷部分架強與報章雜誌媒體、直播、電視購物等不同媒體平台品牌及產品的曝光度來增加消費者對商品之了解；並配合購買優惠及高品質的商品搭配產品的行銷力度，藉以培養更多忠誠的客戶讓生技業機能穩定成長。

##### 2.長期業務發展計劃

- (1) 重點推廣具話題性產品以持續累積品牌聲量及知名度，並聯合相關策略夥伴強化產品線的齊全度，冀以提供客戶全方位的解決方案來配養更多忠誠的客戶，以助生技營收的穩定成長。
- (2) 持續開發其他通路，尤其屬於小眾、特定客戶的通路，進入門檻高故競爭相對一般通路較低，對客戶前期耕耘長但配以本公司優良的產品，後續在訂單的掌握度高。
- (3) 持續與各研究機構及供應商合作，持續推出具特色有競爭力的產品以助於後續的業績推動。
- (4) 引進優秀人才深耕台灣，同步與策略夥伴合作一起開拓海外具有潛力市場，並將成功模式複製於各地以拓展公司事業版圖。



## 二、市場及產銷概況

### (一)市場分析

#### 1.主要商品之銷售地區

單位：新台幣仟元

年度 地區		108 年度	109 年度
		內	153,752
洲	10,276	9,781	
計	164,028	152,059	

#### 2.產品市場佔有率

##### 電子類產品：

電子產品日新月異應用廣泛，整體市場規模極大，本公司的電子業務僅專注於協助規模較小無法直接找原廠交易的客戶找尋合適的DRAM IC及Flash IC之買賣為主，首要考量是確保交易利潤，並未一味追求銷售金額，考量目前交易模式及本公司規模，故產品市佔有率尚低。

##### 生技類產品：

由於本公司生技類產品尚處於開發拓展初期，持續爭取產品的曝光度及增加品牌的知名度，故產品之市佔率尚低，未達經濟規模。

#### 3.市場未來供需與成長性

##### 電子類產品：

由於整體記憶體市場經歷近兩年的供過於求致使價格下滑，在各記憶體大廠陸續調控產能下，記憶體供需失衡的情形已大幅改善，加上後續5G的應用、近期疫情影響導致雲端伺服器、基礎建設及超大型資料中心需求增加，記憶體市場成長可期，供需應會回復以往的平衡。

電子產品同前述整體供需已回穩，預期因新科技5G、AIoT等應用日益成熟，相信記憶體市場的成長可期，但仍需考量疫情所帶來的不確定性，可能會暫時性影響記憶體產業的發展。

##### 生技類產品：

生技產品部分，由於範圍廣泛，將只針對目前公司的主力產品線進行說明。滴雞精在台灣百家爭鳴，2018年整體雞精產值達到34億元，除了原有的母嬰市場外，滴雞精在台灣的滲透率還低，其便利性亦受許多上班族的喜愛，可見市場尚未呈現飽和，未來前景可期。

根據中華穀類食品工業技術研究所於2020年2月公布的2018國內保健營養食品產值暨產業概況分析顯示，雞精飲品產值位居市動物來源飲品之首，其中以滴雞精發展最受矚目，2018年整體雞精產值達到34億元。相較2017

年，傳統雞精微幅衰退 6%，而滴雞精產值成長約 45%，雞精產業龍頭公司推估，滴雞精在台灣的滲透率還低於 10%，預估每年都將會出現雙位數的成長。

台灣的日常生活相較國外較未受疫情的大幅度衝擊，但普羅大眾對於健康、防疫的意識普遍明顯提升，對於生技產品的推廣大有助益，只要訴求正確，貼近消費者的想法，未來成長樂觀。

#### 4. 競爭利基

##### (1) 經營團隊經驗豐富

本公司經營團隊在相關產業及資本市場資歷完整，對於記憶體市場熟悉對於電子業務經營大有助益，管理經驗豐富，可以將在電子業的成功經驗導入到生技業務上的發展，並可有效整合各方資源提升本公司戰力。除此之外對於公司未來發展策略明確，相信能帶領公司持續朝目標前進。

##### (2) 有效整合相關資源

本公司與策略合作夥伴經驗共享，有效整合資源，以強化產品線的完整性並提高對客戶服務的細緻度，提升整體競爭力以加速後續通路及客戶的開發。

##### (3) 與供應商及客戶互動良好

無論在電子事業或生技事業的推動上，公司對於各主要供應商與客戶都維持良好的合作關係，並持續尋找適合與公司長期合作夥伴，以期雙方能互贏共榮邁向成功。

#### 5. 發展遠景之有利與不利因素與因應對策

##### (1) 有利因素

###### A. 生技市場蓬勃發展，需求可期。

生技市場在這一波疫情的影響下，提高大家對健康的重視，加上生物科技的不斷演進，未來的產品及應用推陳出新，後續成長潛力無窮。

###### B. 電子產業新應用崛起後將有另一波成長動能。

電子科技日新月異，無論是目前的雲端運算、未來車用系統、AIoT 等，對於高端的運算需求會越來越多，相信會為記憶體市場帶出另一波高峰。

##### (2) 不利因素及因應對策

###### A. 全球疫情發展不明，增加未來的不確定性

近期因疫情許多國家實施封城、鎖國等相關政策，許多活動停擺，重創全球經濟發展，所有產業或多或少都會有所影響，

###### 因應對策：

(a) 針對疫情後續衍生需求，評估後續主力發展產品及擬定積極的行銷策略。

(b) 積極拓展各種適當銷售通路及產品線，藉以分散風險。

## B. 記憶體產業價格變化快速影響後續供銷

因記憶體產業特性導致 DRAM IC 及 Flash IC 價格會因各種因素產生快速的變動，增加後續缺貨或庫存呆滯的風險。

### 因應對策：

(a) 公司相關部門及管理當局密切注意產業脈動及變化，便於提出有效的因應措施。

(b) 積極發展其他事業，以分散景氣循環風險。

## C. 生技產業競爭者眾，變化速度快

由於生技產業前景可期，投入者眾，加上技術日新月異，消費者選擇多，忠誠度需要時間養成，汰換率高。

### 因應對策：

(a) 與各學術及研究機構合作，透過技術提升及專利推出具差異化的產品。

(b) 依據公司整體策略開發適當的通路及新的市場以拓展產品市場。

(c) 與策略夥伴加強合作，強化產品線產品的豐富度，以提供消費者全方面的解決方案，透過產品間的相互綜效培養客戶的忠誠度。

## (二) 主要產品之重要用途及產製過程

### 電子類產品：

#### 1. 主要產品之重要用途

產品名稱	重要用途及功能
DRAM IC	主要用於製作 DRAM 模組，供一般家用電腦、工業電腦、伺服器 etc 設備之存取記憶體使用。
NAND Flash IC	包含 SSD、USB、各式記憶卡以及智慧型手機/平板電腦用的內嵌式記憶體的製造。

#### 2. 產製過程

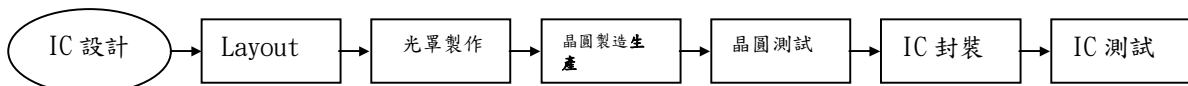

### 生技類產品：

#### 1. 主要產品之重要用途

產品名稱	重要用途及功能
滴滴鮮滴雞精	零脂肪、熱量低，並富含大量膠原蛋白及人體所需的胺基酸等營養，口感滴滴鮮甜，可幫助調整體質、滋補強身、增強體力、產前產後病後之補養。
VACHI 元炁水	海洋深層水等蘊含豐富礦物質及營養鹽的機能性飲料。
QINGSKIN 傾城肌	面膜、噴霧、精華液等保養品。

## 2. 產製過程

本公司之生技產品中佔比最大為滴雞精，茲以該產品說明其產製過程如下：

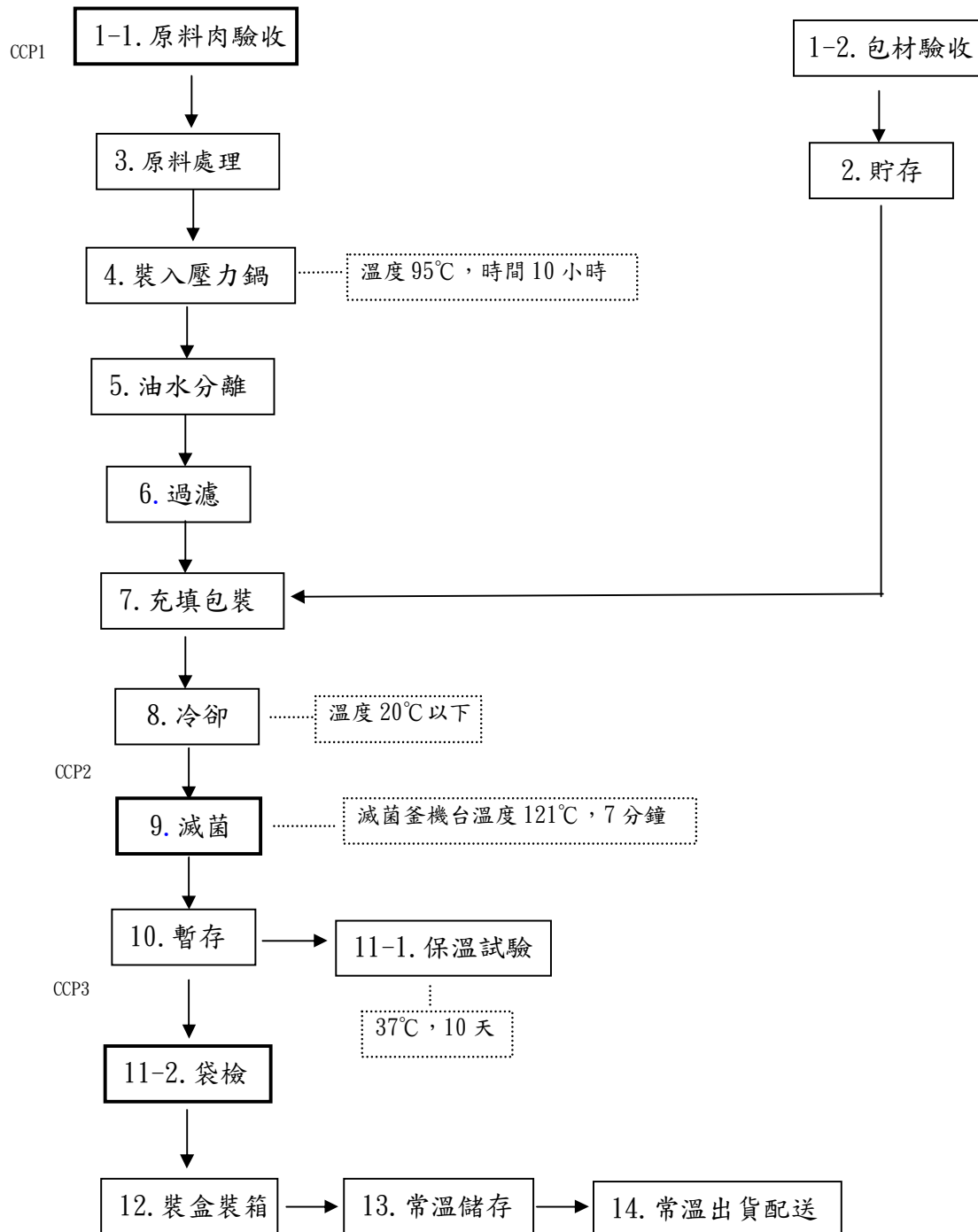

### (三) 主要原料之供應狀況

公司主要業務是 DRAM IC 及 Flash IC 的買賣，目前都是在現貨市場購買，由於記憶體產業市場價格透明、規格明確，目前供需正常，尚無缺貨之虞。

(四)最近二年度任一年度中曾占進(銷)貨淨額百分之十以上之客戶名稱及其進(銷)貨金額與比例，並說明其增減變動原因

1.主要銷貨客戶名單：

(1)最近二年度任一年度及 110 年第 1 季中曾占銷貨淨額百分之十以上之客戶名稱如下：

單位：新台幣仟元；%

項目	108 年度				109 年度				110 年截至 3 月 31 日止			
	名稱	金額	占全年度銷貨淨額比率〔%〕	與發行人之關係	名稱	金額	占全年度銷貨淨額比率〔%〕	與發行人之關係	名稱	金額	占全年度銷貨淨額比率〔%〕	與發行人之關係
1	9693****	86,328	52.63%	無	9693****	48,367	31.81%	無	8345****	1,210	44.40%	無
2	5321****	31,950	19.48%	無	5321****	28,776	18.92%	無	CAD0001	540	19.82%	無
3	8962****	26,240	16.00%	無	2473****	21,248	13.97%	無	立萬利	421	15.45%	註 1
	其他	19,510	11.89%	-	其他	53,668	35.30%	-	其他	554	20.33%	-
	銷貨淨額	164,028	100.00%		銷貨淨額	152,059	100.00%		銷貨淨額	2,725	100.00%	

註 1.該公司董事長與本公司副董事長為二等親。

(2)增減變動原因：

民國 109 年度受到 COVID-19 疫情於全球持續擴大影響，嚴重衝擊國內外的經濟與社會活動，全球各國經濟緊縮，消費減少，電子產品市場需求亦大幅縮減。本公司民國 109 年度電子類產品的客戶亦嚴重受消費緊縮影響，大幅減少下單，惟前三大客戶變動差異不大。

2.主要進貨廠商名單

(1)最近二年度任一年度及 110 年第 1 季中曾占進貨淨額百分之十以上之廠商名稱如下：

單位：新台幣仟元；%

項目	108 年度				109 年度				110 年截至 3 月 31 日止			
	名稱	金額	占全年度進貨淨額比率〔%〕	與發行人之關係	名稱	金額	占全年度進貨淨額比率〔%〕	與發行人之關係	名稱	金額	占全年度進貨淨額比率〔%〕	與發行人之關係
1	威剛科技	108,025	48.51%	註 1	威剛科技	50,637	57.95%	註 1	2763xxxx	1,801	35.27%	無
2	1643****	36,410	16.35%	無	1643****	14,808	16.95%	無	威剛	1,203	23.56%	註 1
-	-	-	-	-	-	-	-	-	HK000078	1,164	22.79%	無
	其他	78,265	35.14%	-	其他	21,932	25.10%	-	9691****	726	14.22%	無
									其他	213	4.16%	-
	進貨淨額	222,700	100.00%		進貨淨額	87,377	100.00%		進貨淨額	5,107	100.00%	

註 1.該公司董事長與本公司副董事長為同一人

(2)增減變動原因：

本公司自 109 年度開始，受 COVID-19 疫情影響，消費支出減少，市場需求亦大幅縮減，電子類產品的客戶受此影響減少下單，故相關之電子類產品進貨亦隨之下降。

## (五)最近二年度生產量值表

單位：仟顆；新台幣仟元

生產量值 主要商品	年度	108 年度			109 年度		
		產能	產量	產值	產能	產量	產值
記憶體相關零組件		0	3,194	212,961	0	2,694	80,533
生技產品		0	161	9,739	0	139	6,844
合計		0	3,355	222,700	0	2,833	87,377

## (六)最近二年度銷售量值表

單位：仟顆；新台幣仟元

銷售量值 主要商品	年度	108 年度				109 年度			
		內 銷		外 銷		內 銷		外 銷	
		量	值	量	值	量	值	量	值
記憶體相關零組件		2,648	150,210	137	6,680	1,401	130,826	208	9,706
生技產品		83	3,542	45	3,596	119	11,452	1	75
合計		2,731	153,752	182	10,276	1,520	142,278	209	9,781

## 三、最近二年度及截至年報刊印日止從業員工資訊

年 度		108 年度	109 年度	當 年 度 截 至 110 年 4 月 27 日
員 工 人 數	研發人員	1	0	0
	管銷人員	19	19	21
	製造人員	0	0	0
	合計	20	19	21
平 均 年 歲		44	45	45
平 服 務 年 資		2.4 年	3.3	3.5
學 歷 分 布 比 率	博 士	1 (5%)	0	0
	碩 士	4(20%)	3(15%)	3(14%)
	大 專	14 (70%)	16(85%)	18(86%)
	高 中	1(5%)	0	0
	高 中 以 下	0	0	0

#### 四、環保支出資訊

(一)因環境汙染所受損失(包括賠償)及處分之總額

本公司並無因環境汙染而遭受損失或處分之情事。

(二)未來因應對策及可能之支出

本公司之產品特性與委外加工之製造流程而言，並無環境汙染之情形，故尚無須設置防制汙染設施；一般廢棄物與存貨之報廢，均會委由專業機構處理。

#### 五、勞資關係

(一)公司各項福利措施、進修、訓練、退休制度與其實施情形，以及勞資間之協議與各項員工權益維護措施情形

1.福利措施及各項員工權益維護措施：

(1)勞、健保、勞退及員工及眷屬團體保險：本公司除按法令為員工投保勞、健保外，並特為員工規畫團體保險，出差時亦針對出差期間投保旅遊平安保險以提供員工更多保障。

(2)年節獎金及婚、喪、喜慶之補助：端午、中秋節金發放；並依據公司營運及個人績效表現，發放年終節金予同仁，感謝一年來的辛勞。

職工福利委員會亦會在上述重大年節及勞動節發放禮券或禮品各員工，員工如遇婚、喪、喜、慶等各人重大事項時，亦會由福利委員會提供禮金或慰問金發放。

(3)員工旅遊及聚餐補助：為促進員工相互間的交流，公司及福利委員會每年都會進行員工聚餐及旅遊補助的相關規劃。

2.進修訓練：

為培育公司經營發展所需人才，每年度依員工需求規劃年度教育訓練課程，員工可選擇參加公司內部舉辦之內訓課程及外部訓練單位舉辦之專業課程，以培養個人職能，提升員工素質；除了強化管理才能發展和專業知能，儲備各管理及專業人才外，公司亦鼓勵由內部同仁來擔任內部講師，以相互分享員工經驗。

本公司最近年度員工教育訓練成果如下：

課程項目	總人次	總時數	總費用(元)
管理類	0	0	38,800
一般類	0	0	
專業類	5	66	
品管類	0	0	
語文類	0	0	
工安環保	0	0	
職能類	0	0	
總計	5	66	

3.退休制度與其實施情形：

本公司依據「勞動基準法」之規定，訂有確定提撥之退休辦法，適用於本國籍之員工。本公司就員工選擇適用「勞工退休金條例」所訂之勞工退休金制度部分，每月按不低於薪資之6%提繳勞工退休金至勞保局員工個人帳戶，員工退休金之支付依員工個人之退休金專戶及累積收益之金額採月退休金或一次退休金方式領取。

4.勞資間之協議與各項員工權益維護措施情形：

本公司對於員工福利的照顧、員工前程的規劃、員工專業智能之強化及員工意見的反應均十分重視，並遵行法規執行，故勞資關係一向和諧。

(二)最近年度及截至年報刊印日止，因勞資糾紛所遭受之損失，並揭露目前及未來可能發生之估計金額與因應措施，如無法合理估計者，應說明其無法合理估計之事實：

無此情形。

## 六、重要契約

契約性質	當事人(註)	契約起訖日期	主要內容	限制條款
經銷合約	F 公司	2020/4/1- 2022/03/31	經銷協議	無
租賃合約	I 公司	2020/4/1- 2022/03/31	辦公室租約	無

註：公司重要契約屬於保密事項，因此將當事人名稱予以保留，而以代號稱之。



## 陸、財務概況

### 一、最近五年度簡明資產負債表及綜合損益表

#### (一)簡明資產負債表

##### 1. 合併簡明資產負債表-採用國際財務報導準則

單位：新台幣仟元

項 目	年 度	最近五年度財務資料(註1)					110年截至3月31日財務資料(註2)
		105年	106年	107年	108年	109年	
流動資產		241,224	407,428	423,355	443,399	349,675	349,867
不動產、廠房及設備		366	670	867	469	589	508
無形資產		373	255	432	428	208	389
其他資產		210,664	66,062	2,645	10,190	3,969	3,435
資產總額		452,627	474,415	427,299	454,486	354,441	354,199
流動負債	分配前	28,311	23,924	37,643	104,109	81,154	83,951
	分配後	31,866	66,584	37,643	104,109	81,154	83,951
非流動負債		64	113	505	13,924	417	0
負債總額	分配前	28,375	24,037	38,148	118,033	81,571	83,951
	分配後	31,930	66,697	38,148	118,033	81,571	83,951
歸屬於母公司業主之權益		424,252	450,378	389,151	336,453	272,870	270,248
股本		355,500	355,500	355,500	355,500	355,500	355,500
資本公積		6,901	6,901	6,901	6,901	6,901	6,901
保留盈餘	分配前	9,238	85,644	27,076	(25,549)	(88,952)	(91,571)
	分配後	5,683	42,984	27,076	(25,549)	(88,952)	(91,571)
其他權益		52,613	2,333	(326)	(399)	(579)	(582)
庫藏股票		0	0	0	0	0	0
非控制權益		0	0	0	0	0	0
權益總額	分配前	424,252	450,378	389,151	336,453	272,870	270,248
	分配後	420,697	407,718	389,151	336,453	272,870	270,248

註1：各年度之財務資料均經會計師查核簽證。

註2：110年截至3月31日止財務資料經會計師核閱。

2.個體簡明資產負債表-採用國際財務報導準則

單位：新台幣仟元

項 目 \ 年 度	最近五年度財務資料(註)					
	105 年	106 年	107 年	108 年	109 年	
流 動 資 產	236,814	403,390	419,246	439,424	345,861	
不動產、廠房及設備	366	670	867	469	589	
無 形 資 產	373	255	432	428	208	
其 他 資 產	214,941	70,047	6,684	14,112	7,717	
資 產 總 額	452,494	474,362	427,229	454,433	354,375	
流 動 負 債	分配前	28,178	23,871	37,573	104,056	81,088
	分配後	31,733	66,531	37,573	104,056	81,088
非 流 動 負 債	64	113	505	13,924	417	
負 債 總 額	分配前	28,242	23,984	38,078	117,980	81,505
	分配後	31,797	66,644	38,078	117,980	81,505
歸 屬 於 母 公 司 業 主 之 權 益	424,252	450,378	389,151	336,453	272,870	
股 本	355,500	355,500	355,500	355,500	355,500	
資 本 公 積	6,901	6,901	6,901	6,901	6,901	
保 留 盈 餘	分配前	9,238	85,644	27,076	(25,549)	(88,952)
	分配後	5,683	42,984	27,076	(25,549)	(88,952)
其 他 權 益	52,613	2,333	(326)	(399)	(579)	
庫 藏 股 票	0	0	0	0	0	
非 控 制 權 益	0	0	0	0	0	
權 益 總 額	分配前	424,252	450,378	389,151	336,453	272,870
	分配後	420,697	407,718	389,151	336,453	272,870

註：各年度之財務資料均經會計師查核簽證。

(二)簡明綜合損益表

1.合併簡明綜合損益表-採用國際財務報導準則

單位：新台幣仟元  
(除每股盈餘為新台幣元外)

項 目 \ 年 度	最近五年度財務資料(註1)					110年截至 3月31日財 務資料 (註2)
	105年	106年	107年	108年	109年	
營業收入	194,453	250,211	215,722	164,028	152,059	2,725
營業毛利	33,426	23,323	3,658	(33,884)	8,545	(629)
營業損益	9,473	(29,282)	(45,708)	(86,888)	(31,299)	(10,637)
營業外收入及支出	2,182	115,180	29,449	24,884	(24,117)	8,018
稅前淨利	11,655	85,898	(16,259)	(62,004)	(55,416)	(2,619)
繼續營業單位 本期淨利	11,699	79,961	(18,685)	(52,625)	(63,403)	(2,619)
停業單位損失	0	0	0	0	0	0
本期淨利(損)	11,699	79,961	(18,685)	(52,625)	(63,403)	(2,619)
本期其他綜合損益 (稅後淨額)	52,613	(50,280)	118	(73)	(180)	(3)
本期綜合損益總額	64,312	29,681	(18,567)	(52,698)	(63,583)	(2,622)
淨利歸屬於 母公司業主	11,699	79,961	(18,685)	(52,625)	(63,403)	(2,619)
淨利歸屬於非控制 權益	0	0	0	0	0	0
綜合損益總額歸屬 於母公司業主	64,312	29,681	(18,567)	(52,698)	(63,583)	(2,622)
綜合損益總額歸屬 於非控制權益	0	0	0	0	0	0
每股盈餘(元)	0.36	2.25	(0.53)	(1.48)	(1.78)	(0.07)

註1：各年度之財務資料均經會計師查核簽證。

註2：110年截至3月31日止財務資料經會計師核閱。

2. 個體簡明綜合損益表-採用國際財務報導準則

單位：新台幣仟元  
(除每股盈餘為新台幣元外)

年 度 項 目	最近五年度財務資料(註)				
	105 年	106 年	107 年	108 年	109 年
營業收入	194,453	250,211	215,722	164,028	152,059
營業毛利	33,426	23,323	3,658	(33,884)	8,545
營業損益	9,588	(29,247)	(45,685)	(86,866)	(31,281)
營業外收入及支出	2,130	115,145	29,426	24,862	(24,135)
稅前淨利	11,718	85,898	(16,259)	(62,004)	(55,416)
繼續營業單位 本期損益	11,699	79,961	(18,685)	(52,625)	(63,403)
停業單位損失	0	0	0	0	0
本期淨利(損)	11,699	79,961	(18,685)	(52,625)	(63,403)
本期其他綜合損益 (稅後淨額)	52,613	(50,280)	118	(73)	(180)
本期綜合損益總額	64,312	29,681	(18,567)	(52,698)	(63,583)
淨利歸屬於 母公司業主	11,699	79,961	(18,685)	(52,625)	(63,403)
淨利歸屬於 非控制權益	0	0	0	0	0
綜合損益總額歸屬於 母公司業主	64,312	29,681	(18,567)	(52,698)	(63,583)
綜合損益總額歸屬於 非控制權益	0	0	0	0	0
每股盈餘(元)	0.36	2.25	(0.53)	(1.48)	(1.78)

註：各年度之財務資料均經會計師查核簽證。

(三)最近五年度簽證會計師姓名及查核意見

年 度	簽 證 會 計 師	查核意見
105	吳郁隆、葉翠苗	無保留意見
106	吳郁隆、葉翠苗	無保留意見
107	葉翠苗、吳郁隆	無保留意見
108	葉翠苗、吳郁隆	無保留意見
109	葉翠苗、吳郁隆	無保留意見

## 二、最近五年度財務分析

### (一)合併最近五年度之財務分析-採用國際財務報導準則

分析項目		最近五年度財務分析					
		105年	106年	107年	108年	109年	110年截至 3月31日止
財務結構	負債占資產比率(%)	6.27	5.07	8.93	25.97	23.01	23.7
	長期資金占不動產、廠房及設備比率(%)	115,933.33	67,237.46	44,943.02	74,707.25	46,398.47	53,198.43
償債能力	流動比率(%)	852.05	1,703.01	1,018.45	425.9	430.88	416.75
	速動比率(%)	471.42	1418.04	878.58	351.44	424.09	409.14
	利息保障倍數	5,234.36	4,295,000	(25,304.69)	(8,899.13)	(5,301.17)	(1,028.88)
經營能力	應收款項週轉率(次)	5.22	14.81	10.31	6.22	22.87	5.83
	平均收現日數(日)	69.92	24.64	35.4	58.68	15.96	62.61
	存貨週轉率(次)	2.76	2.69	4.02	2.89	2.80	2.44
	應付款項週轉率(次)	13.39	24.28	34.78	8.94	8.75	3.41
	平均銷貨日數(日)	132.25	135.68	90.79	126.29	130.36	149.59
	不動產、廠房及設備週轉率(次)	534.95	483.03	280.71	245.55	287.45	19.87
	總資產週轉率(次)	0.65	0.54	0.48	0.37	0.38	0.03
獲利能力	資產報酬率(%)	4.00	17.25	(4.13)	(11.81)	(15.47)	(0.69)
	權益報酬率(%)	4.59	18.28	(4.45)	(14.51)	(20.81)	(0.96)
	稅前純益占實收資本額比率(%)	3.28	24.16	(4.57)	(17.44)	(15.59)	(0.74)
	純益率(%)	6.02	31.96	(8.66)	(32.08)	(41.70)	(96.11)
	每股盈餘(元)	0.36	2.25	(0.53)	(1.48)	(1.78)	(0.07)
現金流量	現金流量比率(%)	0	21.42	0	0	7.96	0
	現金流量允當比率(%)	99.46	2.91	0	0	3.69	8.79
	現金再投資比率(%)	0	0.35	(10.97)	0	2.36	0
槓桿度	營運槓桿度	1.06	0.98	0.99	0.96	0.92	0.95
	財務槓桿度	1.02	1.00	1.00	0.99	0.97	0.98

最近二年度各項財務比率變動原因。(若增減變動未達20%，則免予分析)

- 1.109年度長期借款減少及本期稅後淨損較去年同期增加、致長期資金佔不動產、廠房及設備比率較去年同期下降。
- 2.109年度因景氣趨緩電子銷售策略轉趨保守，降低電子庫存水位，故存貨較去年同期大幅減少，速動比率亦較去年同期下降。
- 3.109年度因年底營業收入下降，應收款帳款減少，致應收帳款週轉率較108年度上升、收現天數亦減少。
- 4.109年度因稅後淨損及利息費用支出均較去年同期增加致本期利息保障倍數較去年同期上升。
- 5.109年度因受景氣趨緩營業收入下降，透過損益按公允價值衡量之金融資產本期產生大幅評價損失，稅前及稅後均產生損失，故資產報酬率、權益報酬率、純益率及每股盈餘均較去年同期減少。
- 6.109年因存貨去化及前一年度的應收款項於本年入帳使本期營業活動淨現金流入增加、致現金流量比率、現金流量允當比率及現金再投資比率均率較去年同期上升。

(二)個體最近五年度之財務分析-採用國際財務報導準則

分析項目		最近五年度財務分析				
		105年	106年	107年	108年	109年
財務結構	負債占資產比率(%)	6.24	5.06	8.91	25.96	23.00
	長期資金占不動產、廠房及設備比率(%)	115,933.33	67,237.46	44,943.02	74,707.25	46,398.47
償債能力	流動比率(%)	840.42	1,689.87	1,115.82	422.30	426.53
	速動比率(%)	457.99	1,404.28	1,030.66	347.80	418.50
	利息保障倍數	5,262.11	4,295,000	(25,304.69)	(8,899.13)	(5,301.17)
經營能力	應收款項週轉率(次)	5.22	14.81	10.31	6.22	22.87
	平均收現日數(日)	69.92	24.65	35.4	58.68	15.96
	存貨週轉率(次)	2.76	2.69	4.02	2.89	2.80
	應付款項週轉率(次)	13.39	24.28	34.78	8.94	8.75
	平均銷貨日數(日)	132.25	135.69	90.80	126.30	130.36
	不動產、廠房及設備週轉率(次)	534.95	483.03	280.71	245.55	287.45
	總資產週轉率(次)	0.66	0.54	0.48	0.37	0.38
獲利能力	資產報酬率(%)	4.00	17.25	(4.13)	(11.81)	(15.48)
	權益報酬率(%)	4.59	18.28	(4.45)	(14.51)	(20.81)
	稅前純益占實收資本額比率(%)	3.30	24.16	(4.57)	(17.44)	(15.59)
	純益率(%)	6.02	31.96	(8.66)	(32.08)	(41.70)
	每股盈餘(元)	0.36	2.25	(0.53)	(1.48)	(1.78)
現金流量	現金流量比率(%)	0	21.51	0	0	7.94
	現金流量允當比率(%)	108.42	2.92	0	0	4.77
	現金再投資比率(%)	0	0.35	(11.08)	0	2.38
槓桿度	營運槓桿度	1.06	0.98	0.99	0.96	0.92
	財務槓桿度	1.02	1.00	1.00	0.99	0.97

最近二年度各項財務比率變動原因。(若增減變動未達20%，則免予分析)

- 1.109年度長期借款減少及本期稅後淨損較去年同期增加，致長期資金佔不動產、廠房及設備比率較去年同期下降。
- 2.109年度因景氣趨緩電子銷售策略轉趨保守，降低電子庫存水位，故存貨較去年同期大幅減少，速動比率亦較去年同期下降。
- 3.109年度因年底營業收入下降，應收款帳款減少，致應收帳款週轉率較108年度上升、收現天數亦減少。
- 4.109年度因稅後淨損及利息費用支出均較去年同期增加致本期利息保障倍數較去年同期上升。
- 5.109年度因受景氣趨緩營業收入下降，透過損益按公允價值衡量之金融資產本期產生大幅評價損失，稅前及稅後均產生損失，故資產報酬率、權益報酬率、純益率及每股盈餘均較去年同期減少。
- 6.109年因存貨去化及前一年度的應收款項於本年入帳使本期營業活動淨現金流入增加、致現金流量比率、現金流量允當比率及現金再投資比率均率較去年同期上升。

### 1. 財務結構

(1) 負債占資產比率 = 負債總額 / 資產總額。

(2) 長期資金占不動產、廠房及設備比率 = (權益淨額 + 非流動負債) / 不動產、廠房及設備淨額。

### 2. 償債能力

(1) 流動比率 = 流動資產 / 流動負債。

(2) 速動比率 = (流動資產 - 存貨 - 預付費用 - 其他流動資產) / 流動負債。

(3) 利息保障倍數 = 所得稅及利息費用前純益 / 本期利息支出。

### 3. 經營能力

(1) 應收款項(包括應收帳款與因營業而產生之應收票據)週轉率 = 銷貨淨額 / 各期平均應收款項(包括應收帳款與因營業而產生之應收票據)餘額。

(2) 平均收現日數 = 365 / 應收款項週轉率。

(3) 存貨週轉率 = 銷貨成本 / 平均存貨額。

(4) 應付款項(包括應付帳款與因營業而產生之應付票據)週轉率 = 銷貨成本 / 各期平均應付款項(包括應付帳款與因營業而產生之應付票據)餘額。

(5) 平均銷貨日數 = 365 / 存貨週轉率。

(6) 不動產、廠房及設備週轉率 = 銷貨淨額 / 平均不動產、廠房及設備淨額。

(7) 總資產週轉率 = 銷貨淨額 / 平均資產總額。

### 4. 獲利能力

(1) 資產報酬率 = [稅後損益 + 利息費用 × (1 - 稅率)] / 平均資產總額。

(2) 權益報酬率 = 稅後損益 / 平均權益淨額。

(3) 純益率 = 稅後損益 / 銷貨淨額。

(4) 每股盈餘 = (歸屬於母公司業主之損益 - 特別股股利) / 加權平均已發行股數。

### 5. 現金流量

(1) 現金流量比率 = 營業活動淨現金流量 / 流動負債。

(2) 淨現金流量允當比率 = 最近五年度營業活動淨現金流量 / 最近五年度(資本支出 + 存貨增加額 + 現金股利)。

(3) 現金再投資比率 = (營業活動淨現金流量 - 現金股利) / (不動產、廠房及設備毛額 + 長期投資 + 其他非流動資產 + 營運資金)。

### 6. 槓桿度

(1) 營運槓桿度 = (營業收入淨額 - 變動營業成本及費用) / 營業利益。

(2) 財務槓桿度 = 營業利益 / (營業利益 - 利息費用)。



### 三、最近年度財務報告之審計委員會審查報告

#### 審計委員會審查報告書

董事會造送本公司一〇九年度營業報告書、財務報表(含合併及個體財務報表)及虧損撥補表，其中財務報表業經資誠聯合會計師事務所查核完竣，並出具查核報告。上述營業報告書、財務報表及虧損撥補表經本審計委員會審查，認為尚無不符，爰依證券交易法及公司法之相關規定報告如上，敬請 鑒核。

重鵬生技股份有限公司

(原名為鷓鴣億極股份有限公司)

審計委員會召集人：湯潤潤 

中 華 民 國 一 一 〇 年 三 月 十 一 日

四、最近年度財務報告：請詳附件一。

五、最近年度經會計師查核簽證之個體財務報告：請詳附件二。

六、公司及其關係企業最近年度及截至年報刊印日止，如有發生財務週轉困難情事，應列明其對本公司財務狀況之影響：無此情形。

## 柒、財務狀況及經營結果之檢討分析與風險事項

### 一、財務狀況之檢討分析

(一)最近二年度資產、負債及權益發生重大變動之主要原因

單位：新台幣仟元；%

項目	年度	109年度	108年度	差異	
				金額	%
流動資產		349,675	443,399	(93,724)	(21.14)
不動產、廠房及設備		589	469	120	25.59
無形資產		208	428	(220)	(51.40)
遞延所得稅資產		0	8,022	(8,022)	(100.00)
其他非流動資產		3,969	2,168	1,801	83.07
資產總額		354,441	454,486	(100,045)	(22.01)
流動負債		81,154	104,109	(22,955)	(22.05)
非流動負債		417	13,924	(13,507)	(97.01)
負債總額		81,571	118,033	(36,462)	(30.89)
股本		355,500	355,500	0	0
資本公積		6,901	6,901	0	0
保留盈餘		(88,952)	(25,549)	(63,403)	248.16
其它權益		(579)	(399)	(180)	45.11
權益總額		272,870	336,453	(63,583)	(18.90)

(二)增減比例變動達 20% 以上，且差異金額大於 100 萬以上者之分析說明如下：

1. 流動資產及資產總額減少，主要係存貨庫存去化下降及應收帳款減少所致。
2. 遞延所得稅資產減少，主要係迴轉前期提列存貨呆滯及跌價損失產生之暫時性差異。
3. 其它非流動資產增加，主要係新增使用權資產所致。
4. 流動負債、非流動負債及負債總額減少，主要係 109 年電子銷售策略轉趨保守，備料需求下降，致相關應付帳款及中長期銀行借款均減少所致。
5. 保留盈餘及權益總額減少，主要係 109 年為稅後虧損所致。

(三)若影響重大者應說明未來因應計畫：本公司資產、負債及權益之二期變動係一般營業上之庫存去化與借款減少，且帳列流動資產足以支應流動負債，故無重大異常變化。

## 二、財務績效之檢討分析

### (一)最近二年度營業收入、營業純益及稅前純益重大變動之主要原因

單位：新台幣仟元；%

項目	年度	109年度	108年度	差異	
				金額	%
營業收入		152,059	164,028	(11,969)	(7.30)
營業成本		143,514	197,912	(54,398)	(27.49)
營業毛利		8,545	(33,884)	42,429	(125.22)
營業費用		39,844	53,004	(13,160)	(24.83)
營業淨利(損)		(31,299)	(86,888)	55,589	(63.98)
營業外收入及支出		(24,117)	24,884	(49,001)	(196.92)
稅前淨利(損)		(55,416)	(62,004)	6,588	(10.63)
所得稅費用(利益)		7,987	(9,379)	17,366	185.16
稅後淨利(損)		(63,403)	(52,625)	(10,778)	20.48

### (二)增減比例變動達 20%，且差異金額超過 100 萬以上者之分析說明如下：

- 1.營業成本減少係 109 年景氣趨緩電子銷售策略轉趨保守使營收金額及營業成本較 108 年下滑。
- 2.109 年度營業毛利及營業淨利增加係 108 年度配合會計政策提列較高額的存貨呆滯及跌價損失，致使當年度營業毛利及營業淨利減少。
- 3.營業費用減少係上期提列的呆帳費用於本年度收回款項所致。
- 4.營業外收入及支出減少係透過損益按公允價值衡量之金融資產本期產生大幅損失所致。
- 5.所得稅利益增加，主要係迴轉前期提列大額存貨呆滯及跌價損失所造成的暫時性差異使所得稅費用較 108 年度增加。

### (三)預期銷售數量與其依據，對公司未來財務業務之可能影響及因應計畫：

展望民國 110 年國內外經濟活動仍受疫情與美中貿易戰等多重影響。本公司致力於提升股東獲利能力為目標。電子類產品銷售量雖大，惟毛利微乎其微。近幾年已開始調整產品結構，逐期減少電子產品銷售，轉而增加開發毛利較高的生技類產品，但由於本公司之生技產品尚處於開發市場及拓展通路階段，銷售量尚不如預期，惟生技類產品毛利較電子產品高，對公司獲利成長較佳，故將持續增加生技類產品之銷售，以期提高公司整體獲利。

### 三、現金流量分析

(一)最近年度現金流量變動情形分析：

項 目	年 度		增減比例 (%)
	109 年度	108 年度	
現 金 流 量 比 率	7.96	0	100
現 金 流 量 允 當 比 率	3.69	0	100
現 金 再 投 資 比 率	2.36	0	100
增減比例變動分析說明： 109年因存貨去化及前一年度的應收款項於本年入帳使本期營業活動淨現金流入增加、致現金流量比率、現金流量允當比率及現金再投資比率均率較去年同期上升。			

(二)流動性不足之改善計畫：不適用。

(三)未來一年現金流動性分析：

單位：新台幣仟元

期初現金 餘額 A	預計全年來 自營業活動 淨現金流量 B	預計全年來 自投資活動 淨現金流量 C	預計全年來 自融資活動 淨現金流量 D	現金剩餘 數額 A+B+C+D	現金不足額 之補救措施	
					投資 計畫	融資 計畫
42,808	30,000	1,200	10,000	84,000	無	無
1.本年度現金流量變動情形分析 (1)營業活動之現金淨流入主係出售透過損益按公允價值之金融資產所致。 (2)投資活動之現金淨流入主係股票投資之現金股利收入所致。 (3)融資活動之現金淨流入主係配合資金需求動用部分銀行借款所致。						
2.預計現金不足額之補救措施及流動性分析：無此情形。						

四、最近年度重大資本支出對財務業務之影響：無。

## 五、最近年度轉投資政策、其獲利或虧損之主要原因、改善計畫及未來一年投資計畫：

(一)最近年度轉投資政策：本公司已訂有「關係人集團企業及特定公司間之作業程序」，供未來與轉投資公司於日常交易時遵循。

(二)轉投資獲利分析：

單位：新台幣仟元

轉投資事業名稱	主要營業項目	原始投資金額	獲利或虧損之主要原因	改善計畫
天行生技有限公司 (原名為擎泰科技(香港)有限公司)	對各項事業經營與投資	152,076	利益：6 原因：主要是匯兌產生之收益。	無

(三)未來一年投資計畫：視未來營運情況而定。

## 六、風險管理分析評估

(一)利率、匯率變動、通貨膨脹情形對公司損益之影響及未來因應措施

1. 對公司損益之影響

項 目	109 年度(仟元)	占稅前淨損(%)
利息淨收(支)	361	0.65%
兌換淨(損)益	(305)	(0.55%)

2. 未來因應措施

(1)利率方面

本公司之資金規劃以保守穩健為原則，資金配置上首重安全之管理，並定期評估貨幣市場利率、金融資訊，以適時採取適當之因應措施，並視其資金成本之高低及可能之報酬與風險，選擇最有利之資金運用方式及即時的因應措施，以減低利率對本公司之影響。

(2)匯率方面

本公司生技類產品主要的交易貨幣為新台幣，電子類產品之交易幣別主要為美金，由於電子類產品之應收帳款與應付帳款皆係以美元為報價基礎，藉由外幣資產與外幣負債相抵，將可大幅降低匯率風險，達成自然避險效果。故匯率風險並不重大。

(3)通貨膨脹方面

本公司之產品售價會因各地區消費情形之不同而有所調整，故能將成本因通貨膨脹而增加之部份反應於售價中；且最近年度消費者物價指數尚屬穩定狀況，故無通貨膨脹之虞。

(二)從事高風險、高槓桿投資、資金貸與他人、背書保證及衍生性商品交易之政策、獲利或虧損之主要原因及未來因應措施

1. 從事高風險、高槓桿投資：本公司財務操作保守，並未從事從事高風險、高槓

桿投資。

2. 資金貸與他人及背書保證：截至目前為止，本公司並無此情形。
3. 衍生性商品交易之政策：本公司並無進行衍生性商品交易之情形。
4. 本公司依據法令規定訂有「取得或處分資產處理準則」、「資金貸與他人管理辦法」及「背書保證管理辦法」，並經股東會決議通過，以作為公司從事上述行為之規範。

(三) 未來研發計畫及預計投入之研發費用

本公司 109 年及 108 年度研發費用各為 78 仟元及 4,790 仟元，分別占營業收入 0% 及 2.9%。本公司自 106 年起開發海洋深層水開始，其後陸續又開發了傾城肌保養品系列，以及至今之滴滴鮮滴雞精系列等，持續不斷的開發高端之各種生技產品，惟考量到產品開發時跨部門溝通的效率與開發產品的效果，故本公司自 108 年度起，調整組織人力配置，並將部門職能作一整合，因而將研發部整併至產品開發部，以期增加開發新產品之效率與競爭力。而產品開發部至今仍持續不斷的以消費市場需求作為產品開發訴求，且持續不斷的關注產品之產業發展與消費品市場趨勢。而本公司也預計將以營業額 3%~5% 左右作為新產品開發之相關費用。

(四) 國內外重要政策及法律變動對公司財務業務之影響及因應措施

1. 本公司的經營團隊一直密切注意任何可能會影響公司業務及營運的政策及法令。相關法令的變化對本公司的營運並無重大影響。
2. 因應措施
  - (1) 建立諮詢網路，鼓勵員工與專業人士討論及研究。
  - (2) 隨著公司的發展，引進人才以提升員工素質。
  - (3) 設置專人隨時注意國內外重要政策及法律變動，並提供相關資訊予管理階層及相關人員進行分析評估。

(五) 科技改變及產業變化對公司財務業務之影響及因應措施

1. 科技改變及產業變化對本公司財務業務並未造成重大影響。
2. 因應措施
  - (1) 收集市場資訊，以了解市場需求及科技發展之狀況，進而研發出符合市場需求與期望之產品。
  - (2) 定期召開會議以了解全球市場發展之狀況。

(六) 企業形象改變對企業危機管理之影響及因應措施

本公司目前的經營團隊，皆是深耕市場多年的一時之選，經營績效有目共睹，未來將秉持著「穩健經營」的策略，以按部就班的精神，執行企業的經營理念。

(七) 進行併購之預期效益、可能風險及因應措施：目前無併購計畫。

(八) 擴充廠房之預期效益、可能風險及因應措施：目前無擴充廠房之計畫。

(九) 進貨或銷貨集中所面臨之風險及因應措施

本公司儘可能向不同供應商採購原物料，並謹慎評估來篩選供應商合作，以確保原物料供應量產無虞及降低集中採購風險。

本公司將致力於加速各項新產品、新客戶之開發，並持續耕耘生技市場，以降低銷售集中之風險。

(十)董事、監察人或持股超過百分之十之大股東，股權之大量移轉或更換對公司之影響、風險及因應措施：無此情形。

(十一)經營權之改變對公司之影響、風險及因應措施：無此情形。

(十二)訴訟或非訟事件：

本公司民國 107 年 10 月至 12 月之應收票據\$42,892 及民國 108 年 1 月至 2 月之應收票據\$28,594 遭債務人-台灣欣恆美股份有限公司(以下簡稱「欣恆美公司」)退票，對於前述已到期但無法兌現之票據轉列其他應收款，並於民國 108 年 1 月 8 日取得欣恆美公司之擔保品\$4,066 抵銷債權，截至民國 109 年 12 月 31 日止，本公司對欣恆美公司之其他應收款為\$67,420。前述遭欣恆美公司退票之應收票據，本公司業已將欣恆美公司謝姓負責人所提供擔保之本票向台北地方法院民事庭聲請裁定本票強制執行，本公司將持續追蹤並評估本票強制執行狀況。針對前述其他應收款，本公司另已取得副董事長陳立白先生所開立之本票\$67,420，並於民國 108 年 1 月 17 日取得其個人所持有之立萬利創新股份有限公司股權 4,550,000 股設定質押，以保障對欣恆美公司之債權回收的有效性。

(十三)其他重要風險及因應措施：

1.風險管理之組織架構：本公司監督、規劃與執行相關風險管理事務之風險管理組織之功能及權責如下：

(1)董事會：

主要確保風險管理之有效執行，並負風險管理最終責任。另外負責核定風險管理辦法，並決定各項風險管理辦法之核定層級。最後監督整體風險管理制度之執行。

(2)風險管理主管會議：

由總經理、財務長、及各單位主管共同組成，負責評估各類風險資訊及審核彙總報告。

(3)稽核單位：

將相關風險資訊列入年度稽核計畫，確保內部控制制度得以持續有效地實施，並協助管理階層確實履行其責任。

(4)公司各相關部門：

為第一線風險偵測、評估及管控單位。

本公司應定期及不定期進行上開風險管理執行效能之評估程序，由內部稽核人員獨立進行，其報告程序應獨立於交易活動及風險管理體系之外；或亦可借助外部稽核人員，協助評估。

2.各項風險管理措施

(1)市場風險：

係指因市場價格變動，如：利率、匯率、權益證券和商品價格變動，可能引致資產負債表內及表外項目發生虧損之風險，本公司執行有關市場風險管理作業時所考量的包含有與市場風險管理有關之授權、架構、



流程與作業內容；可從事之業務及交易範圍；市場風險衡量方法；以及市場風險限額核定層級及超限處理方式。

(2)信用風險:

係指與本公司往來之交易對象因企業本身體質惡化或其他因素，導致交易對象不履行其企業義務而產生之違約損失風險。本公司執行有關信用風險管理作業時所考量的包含有與採購銷售有關之供應商評鑑管理與客戶徵信管理及資金往來；背書保證與資金貸與對象之授權額度管理；以及供應商、銷售客戶信用分級及承作額度管理。

(3)作業風險:

作業風險係指因內部作業、人員及系統之不當或失誤，或因外部事件造成損失。本公司執行有關作業風險管理作業時所考量的包含有與作業風險管理有關之授權、流程與作業內容。所有規劃均應符合內部控制制度、相關管理辦法與作業程序之規定；作業風險控管內容；以及內部控制相關辦法。

(4)流動性風險:

流動性風險包括市場流動性風險與資金流動性風險。市場流動性風險，係指市場深度不足或失序，以致處理或抵銷所持有部位時面臨市場顯著變動之風險；資金流動性風險則係指無法將資產變現或取得足夠資金，以致不能履行到期責任之風險。本公司執行有關流動性風險管理作業時應依照各業務性質考量包含有與資金流動性有關之授權、流程與作業內容及與市場流動性有關之控管方式等。

(5)法律風險:

法律風險係指未能遵循政府相關法規而構成違法，以及契約本身不具法律效力、條款疏漏、辦法不周等，致使契約無效而造成可能損失。本公司除應遵循政府相關法規外，對外簽訂合約，應由各業務單位詳細了解合約內容後提交法務部門審核或委請外部法律顧問審核後方得簽訂，以控管法律有關風險。

3.資訊安全風險評估分析及其因應措施

本公司針對資訊安全風險亦日趨重視，並訂有相關內部控制及作業程序來確保資通安全，無論在硬體設備、網路使用、防火牆設置、防毒軟體使用、權限帳號設定及記錄上都有一定規範並由專責人員負責監控及管理，如有異常則即時通報，加上稽核人員定期進行稽核以了解作業是否確實按規定執行，目前並未發現有重大異常發生。而在資訊保密上，公司無論對內及對外文件亦由各相關部門確實保管，有必要時亦要求簽署保密合約以避免有資訊外洩之疑慮。就目前本公司在資訊安全的管理上尚未發現有重大風險，未來仍會持續依照本公司的實際運營需求對於整體資安管理是否足夠、落實持續作一檢討及優化。

七、其他重要事項：無。

## 捌、特別記載事項

### 一、關係企業相關資料：

#### (一)關係企業組織圖

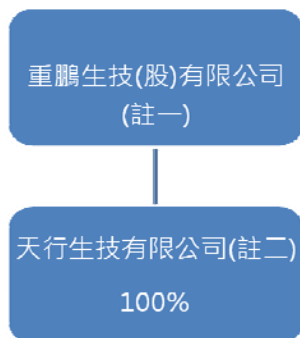

(註 1)：原名為鷓鴣億極股份有限公司

(註 2)：原名為擎泰科技(香港)有限公司

(註 3)：凡直接或間接持有被投資公司有表決權之股份超過 50% 者，或持有表決權之股份未超過 50% 但具有實質控制能力者，為本公司之關係企業。

(註 4)：本公司 109 年度（自 109 年 1 月 1 日至 109 年 12 月 31 日止）依「關係企業合併營業報告書關係企業合併財務報表及關係報告書編製準則」應納入編製關係企業合併財務報表之公司與依國際會計準則第二十七號應納入編製母子公司合併財務報表之公司均相同，且關係企業合併財務報表所應揭露相關資訊於前揭母子公司合併財務報表中均已揭露，爰不再另行編製關係企業合併財務報表。

#### (二)關係企業基本資料

109 年 12 月 31 日

企業名稱	設立日期	地址	實收資本額	主要營業項目
天行生技有限公司	96/07	香港	USD 5,000,000	對各項事業經營與投資

(三)推定為有控制與從屬關係者其相同股東資料：無。

(四)關係企業所營業務及往來分工情形：

此關係企業係本公司間接擴展大陸地區市場之據點及為客戶就近提供服務。

(五)關係企業董監事及總經理資料：

109年12月31日

企業名稱	職稱	姓名或代表人	持有股份	
			股數	持股比例
天行生技有限公司	董事長/總經理	陳振君	5,000,000股	100%

(六)關係企業營運狀況：

109年12月31日；單位：新台幣仟元

企業名稱	資本額	資產總額	負債總額	淨值	營業收入	營業利益(損失)	本期(損)益(稅後)	每股盈餘(元)
天行生技有限公司	152,076	3,814	66	3,748	0	(18)	6	0

(七)關係企業合併財務報表：請詳第80頁。

(八)關係報告書：不適用。

二、最近年度及截至年報刊印日止私募有價證券辦理情形：無此情形。

三、最近年度及截至年報刊印日止子公司持有或處分本公司股票情形：無此情形。

四、其他必要補充說明事項：無。

五、最近年度及截至年報刊印日止，發生證券交易法第三十六條第三項第二款所訂對股東權益或證券價格有重大影響之事項：無此情形。

附件一：最近年度財務報表

重鵬生技股份有限公司(原名為鷓鴣億極股份有限公司)及子公司

關係企業合併財務報表聲明書

本公司民國 109 年度（自民國 109 年 1 月 1 日至 109 年 12 月 31 日止）依「關係企業合併營業報告書關係企業合併財務報表及關係報告書編製準則」應納入編製關係企業合併財務報表之公司，與依國際財務報導準則第十號應納入編製母子公司合併財務報表之公司均相同，且關係企業合併財務報表所應揭露相關資訊於前揭母子公司合併財務報表中均已揭露，爰不再另行編製關係企業合併財務報表。

特此聲明

公司名稱：重鵬生技股份有限公司

負責人：周康記



中華民國 110 年 3 月 11 日

會計師查核報告

(110)財審報字第 20002882 號

重鵬生技股份有限公司 公鑒：

**查核意見**

重鵬生技股份有限公司及子公司(以下簡稱「重鵬生技集團」)民國 109 年及 108 年 12 月 31 日之合併資產負債表，暨民國 109 年及 108 年 1 月 1 日至 12 月 31 日之合併綜合損益表、合併權益變動表、合併現金流量表，以及合併財務報表附註(包括重大會計政策彙總)，業經本會計師查核竣事。

依本會計師之意見，上開合併財務報表在所有重大方面係依照證券發行人財務報告編製準則暨金融監督管理委員會認可之國際財務報導準則、國際會計準則、解釋及解釋公告編製，足以允當表達重鵬生技集團民國 109 年及 108 年 12 月 31 日之合併財務狀況，暨民國 109 年及 108 年 1 月 1 日至 12 月 31 日之合併財務績效及合併現金流量。

**查核意見之基礎**

本會計師係依照會計師查核簽證財務報表規則及中華民國一般公認審計準則執行查核工作。本會計師於該等準則下之責任將於會計師查核合併財務報表之責任段進一步說明。本會計師所隸屬事務所受獨立性規範之人員已依中華民國會計師職業道德規範，與重鵬生技集團保持超然獨立，並履行該規範之其他責任。本會計師相信已取得足夠及適切之查核證據，以作為表示查核意見之基礎。

**關鍵查核事項**

關鍵查核事項係指依本會計師之專業判斷，對重鵬生技集團民國 109 年度合併財務報表之查核最為重要之事項。該等事項已於查核合併財務報表整體及形成查核意見之過程中予以因應，本會計師並不對該等事項單獨表示意見。

重鵬生技集團民國 109 年度合併財務報表之關鍵查核事項如下：

**銷貨收入之存在性**

關鍵查核事項說明

收入認列之會計政策，請詳合併財務報表附註四(二十五)，營業收入之會計科目說明，請詳合併財務報表附註六(十三)。

重鵬生技集團正值業務轉型，新舊業務轉換下造成銷貨客戶之變動。前十大銷貨客戶之變動對於集團之合併財務報表影響重大；因此，本會計師將新進前十大銷貨客戶之銷貨收入存在性列為查核最為重要事項之一。

#### 因應之查核程序

本會計師對上開關鍵查核事項所敘述之特定層面已執行之因應程序彙列如下：

1. 瞭解內部控制制度中，管理階層對銷貨所執行之控制程序。
2. 取得變動為前十大銷貨客戶之授信管理之攸關資料，並與公開資訊核對。
3. 取得變動為前十大銷貨客戶之銷貨明細，選取樣本執行詳細測試，核對銷售價格、數量及相關憑證。

### **投資之存在性及評價**

#### 關鍵查核事項說明

透過損益按公允價值衡量之金融資產之會計政策，請詳合併財務報表附註四(七)；透過損益按公允價值衡量之金融資產之會計科目說明，請詳合併財務報表附註六(二)。

重鵬生技集團之透過損益按公允價值衡量之金融資產之金額占合併資產負債表總資產 63%，前述金融資產所認列之損失占合併綜合損益表稅前淨損 46%，顯示投資之存在性及管理階層對於投資所作之評價對重鵬生技集團之合併財務報表影響重大；因此，本會計師將投資之存在性及評價列為查核最為重要事項之一。

#### 因應之查核程序

本會計師對上開關鍵查核事項所敘述之特定層面已執行之因應程序彙列如下：

1. 瞭解內部控制制度中，管理階層對投資之存在性所執行之控制程序。
2. 取得新增及處分投資明細，並選取樣本執行細項測試，核對交易數量與價格。
3. 發函詢證期末持有之投資，並與帳載資訊予以核對。
4. 取得投資評價報表，重新計算評價損益，並與帳載資訊及公開市場價格核對。

### **其他事項 - 個體財務報告**

重鵬生技股份有限公司已編製民國 109 年度及 108 年度個體財務報表，並經本會計師出具無保留意見之查核報告在案，備供參考。

## 管理階層與治理單位對合併財務報表之責任

管理階層之責任係依照證券發行人財務報告編製準則暨金融監督管理委員會認可之國際財務報導準則、國際會計準則、解釋及解釋公告編製允當表達之合併財務報表，且維持與合併財務報表編製有關之必要內部控制，以確保合併財務報表未存有導因於舞弊或錯誤之重大不實表達。

於編製合併財務報表時，管理階層之責任亦包括評估重鵬生技集團繼續經營之能力、相關事項之揭露，以及繼續經營會計基礎之採用，除非管理階層意圖清算重鵬生技集團或停止營業，或除清算或停業外別無實際可行之其他方案。

重鵬生技集團之治理單位(含審計委員會)負有監督財務報導流程之責任。

## 會計師查核合併財務報表之責任

本會計師查核合併財務報表之目的，係對合併財務報表整體是否存有導因於舞弊或錯誤之重大不實表達取得合理確信，並出具查核報告。合理確信係高度確信，惟依照中華民國一般公認審計準則執行之查核工作無法保證必能偵出合併財務報表存有之重大不實表達。不實表達可能導因於舞弊或錯誤。如不實表達之個別金額或彙總數可合理預期將影響合併財務報表使用者所作之經濟決策，則被認為具有重大性。

本會計師依照中華民國一般公認審計準則查核時，運用專業判斷並保持專業上之懷疑。本會計師亦執行下列工作：

1. 辨認並評估合併財務報表導因於舞弊或錯誤之重大不實表達風險；對所評估之風險設計及執行適當之因應對策；並取得足夠及適切之查核證據以作為查核意見之基礎。因舞弊可能涉及共謀、偽造、故意遺漏、不實聲明或踰越內部控制，故未偵出導因於舞弊之重大不實表達之風險高於導因於錯誤者。
2. 對與查核攸關之內部控制取得必要之瞭解，以設計當時情況下適當之查核程序，惟其目的非對重鵬生技集團內部控制之有效性表示意見。
3. 評估管理階層所採用會計政策之適當性，及其所作會計估計與相關揭露之合理性。
4. 依據所取得之查核證據，對管理階層採用繼續經營會計基礎之適當性，以及使重鵬生技集團繼續經營之能力可能產生重大疑慮之事件或情況是否存在重大不確定性，作出結論。本會計師若認為該等事件或情況存在重大不確定性，則須於查核報告中提醒合併財務報表使用者注意合併財務報表之相關揭露，或於該等揭露係屬不適當時修正查

核意見。本會計師之結論係以截至查核報告日所取得之查核證據為基礎。惟未來事件或情況可能導致重鵬生技集團不再具有繼續經營之能力。

5. 評估合併財務報表（包括相關附註）之整體表達、結構及內容，以及合併財務報表是否允當表達相關交易及事件。
6. 對於集團內組成個體之財務資訊取得足夠及適切之查核證據，以對合併財務報表表示意見。本會計師負責集團查核案件之指導、監督及執行，並負責形成合併財務報表之查核意見。

本會計師與治理單位溝通之事項，包括所規劃之查核範圍及時間，以及重大查核發現（包括於查核過程中所辨認之內部控制顯著缺失）。

本會計師亦向治理單位提供本會計師所隸屬事務所受獨立性規範之人員已遵循中華民國會計師職業道德規範中有關獨立性之聲明，並與治理單位溝通所有可能被認為會影響會計師獨立性之關係及其他事項（包括相關防護措施）。

本會計師從與治理單位溝通之事項中，決定對重鵬生技集團民國 109 年度合併財務報表查核之關鍵查核事項。本會計師於查核報告中敘明該等事項，除非法令不允許公開揭露特定事項，或在極罕見情況下，本會計師決定不於查核報告中溝通特定事項，因可合理預期此溝通所產生之負面影響大於所增進之公眾利益。

資 誠 聯 合 會 計 師 事 務 所

葉翠苗



會計師

吳郁隆



前行政院金融監督管理委員會證券期貨局  
 核准簽證文號：金管證六字第 0960058737 號  
 前財政部證券暨期貨管理委員會  
 核准簽證文號：(86)台財證(六)第 83252 號  
 中華民國 110 年 3 月 11 日



重鵬生技股份有限公司及子公司  
(原名鵬鵬德極股份有限公司)  
合併資產負債表  
民國109年及108年12月31日



單位：新台幣仟元

資	產	附註	109年12月31日			108年12月31日		
			金	額	%	金	額	%
<b>流動資產</b>								
1100	現金及約當現金	六(一)	\$	42,808	12	\$	32,478	7
1110	透過損益按公允價值衡量之金融資	六(二)						
	產—流動			222,896	63		255,095	56
1136	按攤銷後成本衡量之金融資產—流	八						
	動			1,000	-		4,250	1
1150	應收票據淨額	六(三)及十二(二)		564	-		-	-
1170	應收帳款淨額	六(三)及十二(二)		781	-		10,505	3
1180	應收帳款—關係人淨額	六(三)及七(二)		12	-		372	-
1200	其他應收款	七(二)		76,092	22		67,422	15
1220	本期所得稅資產	六(二十)		12	-		12	-
130X	存貨	六(四)		3,340	1		59,986	13
1410	預付款項			2,086	1		4,196	1
1470	其他流動資產			84	-		9,083	2
11XX	<b>流動資產合計</b>			<u>349,675</u>	<u>99</u>		<u>443,399</u>	<u>98</u>
<b>非流動資產</b>								
1600	不動產、廠房及設備			589	-		469	-
1755	使用權資產	六(五)		2,058	1		619	-
1780	無形資產			208	-		428	-
1840	遞延所得稅資產	六(二十)		-	-		8,022	2
1900	其他非流動資產			1,911	-		1,549	-
15XX	<b>非流動資產合計</b>			<u>4,766</u>	<u>1</u>		<u>11,087</u>	<u>2</u>
1XXX	<b>資產總計</b>		\$	<u>354,441</u>	<u>100</u>	\$	<u>454,486</u>	<u>100</u>

(續次頁)

重鵬生技股份有限公司及子公司  
(原名鵬鵬億極股份有限公司)  
合併資產負債表  
民國109年及108年12月31日

單位：新台幣仟元

負債及權益		附註	109 年 12 月 31 日			108 年 12 月 31 日		
			金	額	%	金	額	%
<b>流動負債</b>								
2100	短期借款	六(六)	\$	55,000	16	\$	50,000	11
2130	合約負債—流動	六(十三)		482	-		-	-
2150	應付票據			-	-		25	-
2170	應付帳款			646	-		8,804	2
2180	應付帳款—關係人	七(二)		1	-		23,317	5
2200	其他應付款			7,986	2		10,034	2
2220	其他應付款項—關係人	七(二)		21	-		37	-
2280	租賃負債—流動			1,652	1		626	-
2300	其他流動負債	六(七)及七(二)		15,366	4		11,266	3
21XX	<b>流動負債合計</b>			<u>81,154</u>	<u>23</u>		<u>104,109</u>	<u>23</u>
<b>非流動負債</b>								
2540	長期借款	六(七)(八)		-	-		13,889	3
2570	遞延所得稅負債	六(二十)		-	-		35	-
2580	租賃負債—非流動			417	-		-	-
25XX	<b>非流動負債合計</b>			<u>417</u>	<u>-</u>		<u>13,924</u>	<u>3</u>
2XXX	<b>負債總計</b>			<u>81,571</u>	<u>23</u>		<u>118,033</u>	<u>26</u>
<b>歸屬於母公司業主之權益</b>								
股本		六(十)						
3110	普通股股本			355,500	100		355,500	78
資本公積		六(十一)						
3200	資本公積			6,901	2		6,901	2
保留盈餘		六(十二)						
3310	法定盈餘公積			8,920	3		8,920	2
3350	待彌補虧損		(	97,872)	( 28)	(	34,469)	( 8)
其他權益								
3400	其他權益		(	579)	-	(	399)	-
31XX	<b>歸屬於母公司業主之權益合計</b>			<u>272,870</u>	<u>77</u>		<u>336,453</u>	<u>74</u>
3XXX	<b>權益總計</b>			<u>272,870</u>	<u>77</u>		<u>336,453</u>	<u>74</u>
3X2X	<b>負債及權益總計</b>		\$	<u>354,441</u>	<u>100</u>	\$	<u>454,486</u>	<u>100</u>

後附合併財務報表附註為本合併財務報告之一部分，請併同參閱。

董事長：周康記



經理人：周康記



會計主管：廖怡婷



重鵬生技股份有限公司及子公司  
(原名鵬鵬德極股份有限公司)  
合併綜合損益表  
民國109年及108年1月1日至12月31日

單位：新台幣仟元  
(除每股盈餘為新台幣元外)

項目	附註	109 年 度			108 年 度		
		金 額	%		金 額	%	
4000 營業收入	六(十三)及七(二)	\$ 152,059	100	\$ 164,028	100		
5000 營業成本	六(四)及七(二)	(143,514)	(95)	(197,912)	(121)		
5900 營業毛利(毛損)		8,545	5	33,884	21		
營業費用	六(十八)(十九)						
6100 推銷費用		(19,343)	(13)	(25,773)	(16)		
6200 管理費用		(21,484)	(14)	(21,380)	(13)		
6300 研究發展費用		(78)	-	(4,790)	(3)		
6450 預期信用減損利益(損失)	十二(二)	1,061	1	(1,061)	-		
6000 營業費用合計		(39,844)	(26)	(53,004)	(32)		
6900 營業損失		(31,299)	(21)	(86,888)	(53)		
營業外收入及支出							
7100 利息收入	六(十四)及七(二)	1,387	1	95	-		
7010 其他收入	六(十五)及七(二)	1,625	1	8,031	5		
7020 其他利益及損失	六(十六)	(26,103)	(17)	17,447	11		
7050 財務成本	六(十七)	(1,026)	(1)	(689)	(1)		
7000 營業外收入及支出合計		(24,117)	(16)	24,884	15		
7900 稅前淨損		(55,416)	(37)	(62,004)	(38)		
7950 所得稅(費用)利益	六(二十)	(7,987)	(5)	9,379	6		
8200 本期淨損		(\$ 63,403)	(42)	(\$ 52,625)	(32)		
其他綜合損益(淨額)							
後續可能重分類至損益之項目							
8361 國外營運機構財務報表換算之兌換差額		(\$ 180)	-	(\$ 73)	-		
8360 後續可能重分類至損益之項目總額		(180)	-	(73)	-		
8300 其他綜合損益(淨額)		(\$ 180)	-	(\$ 73)	-		
8500 本期綜合損益總額		(\$ 63,583)	(42)	(\$ 52,698)	(32)		
淨利(損)歸屬於：							
8610 母公司業主		(\$ 63,403)	(42)	(\$ 52,625)	(32)		
綜合(損)益總額歸屬於：							
8710 母公司業主		(\$ 63,583)	(42)	(\$ 52,698)	(32)		
基本每股虧損	六(二十一)						
9750 本期淨損		(\$ 1.78)		(\$ 1.48)			
稀釋每股虧損	六(二十一)						
9850 本期淨損		(\$ 1.78)		(\$ 1.48)			

後附合併財務報表附註為本合併財務報告之一部分，請併同參閱。

董事長：周康記



經理人：周康記



會計主管：廖怡婷



重鵬生技股份有限公司及子公司  
 (原名鵬鵬股份有限公司)  
 合併權益變動表  
 民國109年及108年12月31日



單位：新台幣千元

附註	歸屬於本公司		母公司		業留		主之		權		益
	資本	盈餘	積保	盈餘	未分配盈餘	國外營運機構	其他	權	益		
普通	發行	其	他	法定盈餘公積	(待彌補虧損)	換算之	兌換	差額	總	額	
108 年 1 月 1 日餘額	\$ 355,500	\$ 3,923	\$ 2,978	\$ 8,920	\$ 18,156	(\$ 326)	\$ 389,151				
本期淨損	-	-	-	-	( 52,625)	-	( 52,625)				
本期其他綜合(損)益	-	-	-	-	-	( 73)	( 73)				
本期綜合(損)益總額	-	-	-	-	( 52,625)	( 73)	( 52,698)				
108 年 12 月 31 日餘額	\$ 355,500	\$ 3,923	\$ 2,978	\$ 8,920	\$ 34,469	(\$ 399)	\$ 336,453				
109 年 1 月 1 日餘額	\$ 355,500	\$ 3,923	\$ 2,978	\$ 8,920	\$ 34,469	(\$ 399)	\$ 336,453				
本期淨損	-	-	-	-	( 63,403)	-	( 63,403)				
本期其他綜合(損)益	-	-	-	-	-	( 180)	( 180)				
本期綜合(損)益總額	-	-	-	-	( 63,403)	( 180)	( 63,583)				
109 年 12 月 31 日餘額	\$ 355,500	\$ 3,923	\$ 2,978	\$ 8,920	\$ 97,872	(\$ 579)	\$ 272,870				



董事長：周康記



經理人：周康記



會計主管：廖怡婷

後附合併財務報表附註為本合併財務報告之一部分，請併同參閱。

重鵬生技股份有限公司及子公司  
(原名 鵬鵬 德 樞 股份有限公司)  
合併現金流量表  
民國 109 年及 108 年 1 月 1 日至 12 月 31 日

單位：新台幣仟元

附註	109 年 1 月 1 日 至 12 月 31 日	108 年 1 月 1 日 至 12 月 31 日
<b>營業活動之現金流量</b>		
本期稅前淨損	(\$ 55,416)	(\$ 62,004)
調整項目		
收益費損項目		
預期信用減損(利益)損失	十二(二) ( 1,061 )	1,061
透過損益按公允價值衡量之金融資產淨損(益)	六(二)(十六) 25,693 (	20,602 )
不動產、廠房及設備及使用權資產之折舊費用	六(十八) 2,163	3,268
無形資產之攤銷費用	六(十八) 220	278
利息費用	六(十七) 1,026	689
利息收入	六(十四) ( 1,387 ) (	95 )
股利收入	六(十五) ( 536 ) (	444 )
其他收入-黃金評價利益	六(十五) ( 130 ) (	3,954 )
與營業活動相關之資產/負債變動數		
與營業活動相關之資產之淨變動		
透過損益按公允價值衡量之金融資產-流動	6,506 (	42,157 )
應收票據淨額	( 564 )	28,594
應收帳款淨額	10,785	658
應收帳款-關係人淨額	360 (	351 )
其他應收款	( 8,670 ) (	24,503 )
存貨	56,646 (	24,181 )
預付款項	2,110 (	226 )
其他流動資產	109	148
與營業活動相關之負債之淨變動		
合約負債-流動	482	-
應付票據	( 25 )	25
應付帳款	( 8,158 )	29
應付帳款-關係人	( 23,316 )	19,955
其他應付款	( 2,069 ) (	11,550 )
其他應付款-關係人	( 16 ) (	784 )
其他流動負債	1,322 (	39 )
營運產生之現金流入(流出)	6,074 (	136,185 )
收取之利息	1,387	85
支付之利息	( 1,005 ) (	665 )
支付所得稅	-	( 1,069 )
營業活動之淨現金流入(流出)	6,456 (	137,834 )

(續次頁)

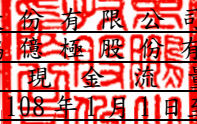
  
 重 鵬 生 技 股 份 有 限 公 司 及 子 公 司  
 ( 原 名 鵬 德 極 股 份 有 限 公 司 )  
 合 併 現 金 流 量 表  
 民 國 109 年 及 108 年 1 月 1 日 至 12 月 31 日

單位：新台幣仟元

	附註	109 年 1 月 1 日 至 12 月 31 日	108 年 1 月 1 日 至 12 月 31 日
<u>投資活動之現金流量</u>			
其他流動資產減少		\$ 9,020	\$ 46,581
取得不動產、廠房及設備		( 430 )	-
取得無形資產		-	( 274 )
取得按攤銷後成本衡量之金融資產-流動		-	( 3,250 )
處分按攤銷後成本衡量之金融資產-流動		3,250	-
存出保證金增加		( 482 )	( 1,110 )
存出保證金減少		120	1,390
收取之股利		536	444
投資活動之淨現金流入		<u>12,014</u>	<u>43,781</u>
<u>籌資活動之現金流量</u>			
短期借款增加	六(二十二)	5,000	50,000
舉借長期借款	六(二十二)	-	25,000
存入保證金減少	六(二十二)	-	( 168 )
租賃負債本金償還	六(二十二)	( 1,849 )	( 2,863 )
償還長期借款	六(二十二)	( 11,111 )	-
籌資活動之淨現金(流出)流入		<u>( 7,960 )</u>	<u>71,969</u>
匯率影響數		( 180 )	( 73 )
本期現金及約當現金增加(減少)數		10,330	( 22,157 )
期初現金及約當現金餘額		<u>32,478</u>	<u>54,635</u>
期末現金及約當現金餘額		<u>\$ 42,808</u>	<u>\$ 32,478</u>

後附合併財務報表附註為本合併財務報告之一部分，請併同參閱。

董事長：周康記



經理人：周康記



會計主管：廖怡婷



重鵬生技股份有限公司及子公司  
(原名鷓鴣億極股份有限公司)  
合併財務報表附註  
民國109年度及108年度

單位：新台幣仟元  
(除特別註明者外)

一、公司沿革

- (一)重鵬生技股份有限公司(以下簡稱「本公司」)，原名為擎泰科技股份有限公司，於民國92年9月設立。民國105年1月18日經股東臨時會決議更名為「鷓鴣億極股份有限公司」，又於民國107年6月14日經股東會決議更名為「重鵬生技股份有限公司」。本公司及子公司(以下簡稱「本集團」)，主要營業項目為電子產品之批發與零售及生技產品之銷售等業務。
- (二)本公司股票自民國100年11月起經財團法人中華民國證券櫃檯買賣中心掛牌買賣。

二、通過財報之日期及程序

本合併財務報告已於民國110年3月11日經董事會通過發布。

三、新發布及修訂準則及解釋之適用

- (一)已採用金融監督管理委員會(以下簡稱「金管會」)認可之新發布、修正後國際財務報導準則之影響

下表彙列金管會認可之民國109年適用之國際財務報導準則之新發布、修正及修訂之準則及解釋：

<u>新發布/修正/修訂準則及解釋</u>	<u>國際會計準則 理事會發布之生效日</u>
國際會計準則第1號及國際會計準則第8號之修正「揭露倡議-重大性之定義」	民國109年1月1日
國際財務報導準則第3號之修正「業務之定義」	民國109年1月1日
國際財務報導準則第9號、國際會計準則第39號及國際財務報導準則第7號之修正「利率指標變革」	民國109年1月1日
國際財務報導準則第16號之修正「新型冠狀病毒肺炎相關租金減讓」	民國109年6月1日(註)

註：金管會允許提前於民國109年1月1日適用。

本集團經評估上述準則及解釋對本集團合併財務狀況與合併財務績效並無重大影響。

(二) 尚未採用金管會認可之新發布、修正後國際財務報導準則之影響

下表彙列金管會認可之民國 110 年適用之國際財務報導準則之新發布、修正及修訂之準則及解釋：

新發布/修正/修訂準則及解釋	國際會計準則 理事會發布之生效日
國際財務報導準則第4號之修正「暫時豁免適用國際財務報導準則第9號之延長」	民國110年1月1日

本集團經評估上述準則及解釋對本集團合併財務狀況與合併財務績效並無重大影響。

(三) 國際會計準則理事會已發布但尚未經金管會認可之國際財務報導準則之影響

下表彙列國際會計準則理事會已發布但尚未納入金管會認可之國際財務報導準則之新發布、修正及修訂之準則及解釋：

新發布/修正/修訂準則及解釋	國際會計準則 理事會發布之生效日
國際財務報導準則第3號之修正「對觀念架構之索引」	民國111年1月1日
國際財務報導準則第10號及國際會計準則第28號之修正「投資者與其關聯企業或合資間之資產出售或投入」	待國際會計準則理事會決定
國際財務報導準則第17號「保險合約」	民國112年1月1日
國際財務報導準則第17號「保險合約」之修正	民國112年1月1日
國際財務報導準則第1號之修正「負債之流動或非流動分類」	民國112年1月1日
國際會計準則第16號之修正「不動產、廠房及設備：達到預定使用狀態前之價款」	民國111年1月1日
國際會計準則第37號之修正「虧損性合約－履行合約之成本」	民國111年1月1日
2018-2020週期之年度改善	民國111年1月1日
國際財務報導準則第9號、國際會計準則第39號、國際財務報導準則第7號、國際財務報導準則第4號及國際財務報導準則第16號之第二階段修正「利率指標變革」	民國110年1月1日

本集團經評估上述準則及解釋對本集團合併財務狀況與合併財務績效並無重大影響。



#### 四、重大會計政策之彙總說明

編製本合併財務報告所採用之主要會計政策說明如下。除另有說明外，此等政策在所有報導期間一致地適用。

##### (一)遵循聲明

本合併財務報告係依據證券發行人財務報告編製準則與金管會認可之國際財務報導準則、國際會計準則、解釋及解釋公告(以下簡稱 IFRSs)編製。

##### (二)編製基礎

1. 除下列重要項目外，本合併財務報告係按歷史成本編製：

按公允價值衡量之透過損益按公允價值衡量之金融資產及負債。

2. 編製符合 IFRSs 之財務報告需要使用一些重要會計估計，在應用本集團的會計政策過程中亦需要管理階層運用其判斷，涉及高度判斷或複雜性之項目，或涉及合併財務報告之重大假設及估計之項目，請詳附註五之說明。

##### (三)合併基礎

1. 合併財務報告編製原則

(1) 本集團將所有子公司納入合併財務報告編製之個體。子公司指受本集團控制之個體(包括結構型個體)，當本集團暴露於來自對該個體之參與之變動報酬或對該等變動報酬享有權利，且透過對該個體之權力有能力影響該等報酬時，本集團即控制該個體。子公司自本集團取得控制之日起納入合併財務報告，於喪失控制之日起終止合併。

(2) 集團內公司間之交易、餘額及未實現損益業已銷除。子公司之會計政策已作必要之調整，與本集團採用之政策一致。

(3) 損益及其他綜合損益各組成部分歸屬於母公司業主及非控制權益；綜合損益總額亦歸屬於母公司業主及非控制權益，即使因而導致非控制權益發生虧損餘額。

2. 列入合併財務報告之子公司：

投資公司名稱	子公司名稱	業務性質	所持股權百分比		說明
			109年 12月31日	108年 12月31日	
重鵬生技股份有限公司	天行生技有限公司	對各項事業經營及投資	100%	100%	註

註：係依子公司同期經本公司會計師查核之財務報表編製。

3. 未列入合併財務報告之子公司：無。

4. 子公司會計期間不同之調整及處理方式：無。
5. 重大限制：無。
6. 對本集團具重大性之非控制權益之子公司：無。

#### (四) 外幣換算

本集團內每一個體之財務報告所列之項目，均係以該個體營運所處主要經濟環境之貨幣(即功能性貨幣)衡量。本合併財務報告係以本集團之功能性貨幣為「新台幣」作為表達貨幣列報。

##### 1. 外幣交易及餘額

- (1) 外幣交易採用交易日或衡量日之即期匯率換算為功能性貨幣，換算此等交易產生之換算差額認列為當期損益。
- (2) 外幣貨幣性資產及負債餘額，按資產負債表日之即期匯率評價調整，因調整而產生之換算差額認列為當期損益。
- (3) 外幣非貨幣性資產及負債餘額，屬透過損益按公允價值衡量者，按資產負債表之即期匯率評價調整，因調整而產生之兌換差額認列為當期損益；屬透過其他綜合損益按公允價值衡量者，按資產負債表日之即期匯率評價調整，因調整而產生之兌換差額認列於其他綜合損益項目；屬非按公允價值衡量者，則按初始交易日之歷史匯率衡量。
- (4) 所有兌換損益於合併綜合損益表之「其他利益及損失」列報。

##### 2. 國外營運機構之換算

功能性貨幣與表達貨幣不同之所有公司個體，其經營結果和財務狀況以下列方式換算為表達貨幣：

- (1) 表達於每一資產負債表之資產及負債係以該資產負債表日之收盤匯率換算；
- (2) 表達於每一綜合損益表之收益及費損係以當期平均匯率換算；及
- (3) 所有因換算而產生之兌換差額認列為其他綜合損益。

#### (五) 資產負債區分流動及非流動之分類標準

##### 1. 資產符合下列條件之一者，分類為流動資產：

- (1) 預期將於正常營業週期中實現該資產，或意圖將其出售或消耗者。
- (2) 主要為交易目的而持有者。
- (3) 預期於資產負債表日後十二個月內實現者。
- (4) 現金或約當現金，但於資產負債表日後至少十二個月交換或用以清償負債受到限制者除外。

本集團將所有不符合上述條件之資產分類為非流動。

2. 負債符合下列條件之一者，分類為流動負債：

(1) 預期將於正常營業週期中清償者。

(2) 主要為交易目的而持有者。

(3) 預期於資產負債表日後十二個月內到期清償者。

(4) 不能無條件將清償期限遞延至資產負債表日後至少十二個月者。負債之條款，可能依交易對方之選擇，以發行權益工具而導致清償者，不影響其分類。

本集團將所有不符合上述條件之負債分類為非流動。

#### (六) 約當現金

約當現金係指短期並具高度流動性之投資，該投資可隨時轉換成定額現金且價值變動之風險甚小。定期存款符合前述定義且其持有目的係為滿足營運上之短期現金承諾者，分類為約當現金。

#### (七) 透過損益按公允價值衡量之金融資產

1. 係指非屬按攤銷後成本衡量或透過其他綜合損益按公允價值衡量之金融資產。

2. 本集團對於符合慣例交易之透過損益按公允價值衡量之金融資產係採用交易日會計。

3. 本集團於原始認列時按公允價值衡量，相關交易成本認列於損益，後續按公允價值衡量，其利益或損失認列於損益。

4. 當收取股利之權利確立，與股利有關之經濟效益很有可能流入，及股利金額能可靠衡量時，本集團於損益認列股利收入。

#### (八) 按攤銷後成本衡量之金融資產

1. 係指同時符合下列條件者：

(1) 在以收取合約現金流量為目的之經營模式下持有該金融資產。

(2) 該金融資產之合約條款產生特定日期之現金流量，完全為支付本金及流通在外本金金額之利息。

2. 本集團對於符合交易慣例之按攤銷後成本衡量之金融資產係採用交易日會計。

3. 本集團於原始認列時按其公允價值加計交易成本衡量，後續採有效利息法按攤銷程序於流通期間內認列利息收入，及認列減損損失，並於除列時，將其利益或損失認列於損益。

#### (九) 應收帳款及票據

1. 係指依合約約定，已具無條件收取因移轉商品或勞務所換得對價金額權利之帳款及票據。
2. 屬未付息之短期應收帳款及票據，因折現之影響不大，本集團係以原始發票金額衡量。

#### (十) 金融資產減損

本集團於每一資產負債表日，就按攤銷後成本衡量之金融資產，考量所有合理且可佐證之資訊(包括前瞻性者)後，對自原始認列後信用風險並未顯著增加者，按 12 個月預期信用損失金額衡量備抵損失；對自原始認列後信用風險已顯著增加者，按存續期間預期信用損失金額衡量備抵損失；就不包含重大財務組成部分之應收帳款或合約資產，按存續期間預期信用損失金額衡量備抵損失。

#### (十一) 金融資產之除列

本集團於符合下列情況之一時，將除列金融資產：

1. 收取來自金融資產現金流量之合約權利失效。
2. 移轉收取金融資產現金流量之合約權利，且業已移轉金融資產所有權之幾乎所有風險及報酬。
3. 移轉收取金融資產現金流量之合約權利，惟未保留對金融資產之控制。

#### (十二) 出租人之租賃交易—營業租賃

營業租賃之租賃收益扣除給予承租人之任何誘因，於租賃期間內按直線法攤銷認列為當期損益。

#### (十三) 存貨

存貨按成本與淨變現價值孰低者衡量，成本依加權平均法決定。製成品及在製品之成本包括原料、直接人工、其他直接成本及生產相關之製造費用，惟不包括借款成本。比較成本與淨變現價值孰低時，採逐項比較法，淨變現價值係指在正常營業過程中之估計售價減除至完工尚須投入之估計成本及相關變動銷售費用後之餘額。

#### (十四) 不動產、廠房及設備

1. 不動產、廠房及設備係以取得成本為入帳基礎。
2. 後續成本只有在與該項目有關之未來經濟效益很有可能流入本集團，且該項目之成本能可靠衡量時，才包括在資產之帳面金額或認列為一項單獨資產。被重置部分之帳面金額應除列。所有其他維修費用於發生時認列為當期損益。

3. 不動產、廠房及設備之後續衡量採成本模式，按估計耐用年限以直線法計提折舊。不動產、廠房及設備各項組成若屬重大，則單獨提列折舊。
4. 本集團於每一財務年度結束日對各項資產之殘值、耐用年限及折舊方法進行檢視，若殘值及耐用年限之預期值與先前之估計不同時，或資產所含之未來經濟效益之預期消耗型態已有重大變動，則自變動發生日起依國際會計準則第8號「會計政策、會計估計變動及錯誤」之會計估計變動規定處理。各項資產之耐用年限如下：

模具設備	2年
辦公設備	2~5年
租賃改良	1.75~2年

#### (十五) 承租人之租賃交易－使用權資產/租賃負債

1. 租賃資產於可供本集團使用之日認列為使用權資產及租賃負債。當租賃合約係屬短期租賃或低價值標的資產之租賃時，將租賃給付採直線法於租賃期間認列為費用。
2. 租賃負債於租賃開始日將尚未支付之租賃給付按本集團增額借款利率折現後之現值認列，租賃給付為固定給付，減除可收取之任何租賃誘因。  
後續採利息法按攤銷後成本法衡量，於租賃期間提列利息費用。當非屬合約修改造造成租賃期間或租賃給付變動時，將重評估租賃負債，並將再衡量數調整使用權資產。
3. 使用權資產於租賃開始日按成本認列，成本為租賃負債之原始衡量金額。  
後續採成本模式衡量，於使用權資產之耐用年限屆滿時或租賃期間屆滿時兩者之較早者，提列折舊費用。當租賃負債重評估時，使用權資產將調整租賃負債之任何再衡量數。

#### (十六) 無形資產

係電腦軟體成本，以取得成本認列，依直線法按估計耐用年限 2~3 年攤銷。

#### (十七) 非金融資產減損

本集團於資產負債表日針對有減損跡象之資產，估計其可回收金額，當可回收金額低於其帳面價值時，則認列減損損失。可回收金額係指一項資產之公允價值減處分成本或其使用價值，兩者較高者。當以前年度已認列資產減損之情況不存在或減少時，則迴轉減損損失，惟迴轉減損損失而增加之資產帳面金額，不超過該資產若未認列減損損失情況下減除折舊或攤

銷後之帳面金額。

#### (十八) 借款

係指向銀行借入之長、短期款項。本集團於原始認列時按其公允價值減除交易成本衡量，後續就減除交易成本後之價款與贖回價值之任何差額，採有效利息法按攤銷程序於流通期間內認列利息費用於損益。

#### (十九) 應付帳款及票據

1. 係指因賒購原物料、商品或勞務所發生之債務及因營業與非因營業而發生之應付票據。
2. 屬未付息之短期應付帳款及票據，因折現之影響不大，本集團係以原始發票金額衡量。

#### (二十) 金融負債之除列

本集團於合約明定之義務履行、取消或到期時，除列金融負債。

#### (二十一) 員工福利

##### 1. 短期員工福利

短期員工福利係以預期支付之非折現金額衡量，並於相關服務提供時認列為費用。

##### 2. 退休金-確定提撥計畫

對於確定提撥計畫，係依權責發生基礎將應提撥之退休基金數額認列為當期之退休金成本。預付提撥金於可退還現金或減少未來給付之範圍內認列為資產。

##### 3. 員工酬勞及董監酬勞

員工酬勞及董監酬勞係於具法律或推定義務且金額可合理估計時，認列為費用及負債。嗣後決議實際配發金額與估列金額有差異時，則按會計估計變動處理。另以股票發放員工酬勞者，計算股數之基礎為董事會決議日前一收盤價。

#### (二十二) 所得稅

1. 所得稅費用包含當期及遞延所得稅。除與列入其他綜合損益或直接列入權益之項目有關之所得稅分別列入其他綜合損益或直接列入權益外，所得稅係認列於損益。
2. 本集團依據營運及產生應課稅所得之所在國家資產負債表日已立法或已實質性立法之稅率計算當期所得稅。管理階層就適用所得稅相關法規定期評估所得稅申報之狀況，並在適用情況下根據預期須向

稅捐機關支付之稅款估列所得稅負債。未分配盈餘依所得稅法加徵所得稅，嗣盈餘產生年度之次年度於股東會通過盈餘分派案後，始就實際盈餘之分派情形，認列該未分配盈餘所得稅費用。

3. 遞延所得稅採用資產負債表法，按資產及負債之課稅基礎與其於合併資產負債表之帳面金額所產生之暫時性差異認列。若投資子公司產生之暫時性差異，本集團可以控制暫時性差異迴轉之時點，且暫時性差異很有可能於可預見之未來不會迴轉者則不予認列。遞延所得稅採用在資產負債表日已立法或已實質性立法，並於有關之遞延所得稅資產實現或遞延所得稅負債清償時預期適用之稅率（及稅法）為準。
4. 遞延所得稅資產於暫時性差異很有可能用以抵減未來應課稅所得之範圍內認列，並於每一資產負債表日重評估未認列及已認列之遞延所得稅資產。
5. 當有法定執行權將所認列之當期所得稅資產及負債金額互抵且有意圖以淨額基礎清償或同時實現資產及清償負債時，始將當期所得稅資產及當期所得稅負債互抵；當有法定執行權將當期所得稅資產及當期所得稅負債互抵，且遞延所得稅資產及負債由同一稅捐機關課徵所得稅之同一納稅主體、或不同納稅主體產生但各主體意圖以淨額基礎清償或同時實現資產及清償負債時，始將遞延所得稅資產及負債互抵。

### （二十三）股本

普通股分類為權益。直接歸屬於發行新股或認股權之增額成本以扣除所得稅後之淨額於權益中列為價款減項。

### （二十四）股利分配

分派予本公司股東之股利於本公司股東會決議分派股利時於財務報告認列，分派現金股利認列為負債。

### （二十五）收入認列

1. 本集團銷貨電子及生技產品，銷貨收入於產品之控制移轉予客戶時認列，即當產品被交付予客戶、客戶對於產品銷售之通路及價格具有裁量權、且本集團並無尚未履行之履約義務可能影響客戶接受該產品時。當產品被運送至指定地點、陳舊過時及滅失之風險已移轉予客戶，且客戶依據銷售合約接受產品或有客觀證據證明所有接受標準皆已滿足時，商品交付方屬發生。
2. 商品之銷售收入以合約價格認列。銷貨交易之收款條件通常分別為

預收至貨到後 7 天到期及貨到收款至月結 120 天，因移轉所承諾之商品或服務予客戶與客戶付款間之時間間隔未有超過一年者，因此本集團並未調整交易價格以反映貨幣時間價值。

3. 應收帳款於商品交付予客戶時認列，因自該時點起本集團對合約價款具無條件權利，僅須時間經過即可自客戶收取對價。

#### (二十六) 政府補助

政府補助於可合理確信企業將遵循政府補助所附加之條件，且將可收到該項補助時，按公允價值認列。若政府補助之性質係補償本集團發生之費用，則在相關費用發生期間依有系統之基礎將政府補助認列為當期損益。

#### (二十七) 營運部門

本集團營運部門資訊與提供給主要營運決策者之內部管理報告採一致之方式報導。主要營運決策者負責分配資源予營運部門並評估其績效。

### 五、重大會計判斷、假設及估計不確性之主要來源

本集團編製本合併財務報告時，管理階層已運用其判斷以決定所採用之會計政策，並依據資產負債表日當時之情況對於未來事件之合理預期以作出會計估計及假設。所作出之重大會計估計與假設可能與實際結果存有差異，將考量歷史經驗及其他因子持續評估及調整。該等估計及假設具有導致資產及負債帳面金額於下個財務年度重大調整之風險。請詳下列對重大會計判斷、估計與假設不確定性之說明：

#### (一) 會計政策採用之重要判斷

本集團採用之會計政策經評估尚無重大不確定性。

#### (二) 重要會計估計及假設

##### 存貨之評價

由於存貨須以成本與淨變現價值孰低者計價，故本集團必須運用判斷及估計決定資產負債表日存貨之淨變現價值。由於科技快速變遷，本集團評估資產負債表日存貨因正常損耗、過時陳舊或無市場銷售價值之金額，並將存貨成本沖減至淨變現價值。此存貨評價主要係依未來特定期間內之產品需求為估計基礎，故可能產生變動。

民國 109 年 12 月 31 日，本集團存貨之帳面金額為 \$3,340。



## 六、重要會計項目之說明

### (一)現金及約當現金

	109年12月31日	108年12月31日
庫存現金及週轉金	\$ 119	\$ 118
支票存款及活期存款	42,347	32,360
定期存款	342	-
	<u>\$ 42,808</u>	<u>\$ 32,478</u>

1. 本集團往來之金融機構信用品質良好，且本集團與多家金融機構往來以分散信用風險，預期發生違約之可能性甚低。
2. 有關本集團將現金及約當現金提供作為質押擔保且已轉列按攤銷後成本衡量之金融資產-流動之情形，請詳附註八之說明。

### (二)透過損益按公允價值衡量之金融資產

	109年12月31日	108年12月31日
流動項目：		
強制透過損益按公允價值衡量之金融資產		
-上市櫃公司股票	\$ 214,344	\$ 214,461
-興櫃公司股票	4,800	4,800
評價調整	3,752	35,834
	<u>\$ 222,896</u>	<u>\$ 255,095</u>

1. 本集團強制透過損益按公允價值衡量之金融資產於民國 109 年及 108 年度認列之淨(損)益分別為(\$25,693)及\$20,602。
2. 本集團未有將透過損益按公允價值衡量之金融資產提供作為質押擔保之情形。
3. 相關信用風險資訊，請詳附註十二(二)之說明。

### (三)應收票據及帳款

	109年12月31日	108年12月31日
應收票據	\$ 564	\$ -
應收帳款	\$ 781	\$ 11,566
應收帳款-關係人	12	372
	793	11,938
減：備抵損失	-	(1,061)
	<u>\$ 793</u>	<u>\$ 10,877</u>

應收票據及帳款之帳齡分析如下：

	109年12月31日		108年12月31日	
	應收帳款	應收票據	應收帳款	應收票據
未逾期	\$ 774	\$ 564	\$ 551	\$ -
逾期1-60天	18	-	7,237	-
逾期61-180天	1	-	2,321	-
逾期181-365天	-	-	1,829	-
	<u>\$ 793</u>	<u>\$ 564</u>	<u>\$ 11,938</u>	<u>\$ -</u>

1. 本集團應收帳款之帳齡分析及相關信用風險資訊，請詳附註十二(二)之說明。
2. 民國109年12月31日、108年12月31日及108年1月1日，本集團與客戶合約之應收款(含應收票據)餘額分別為\$1,357、\$11,938及\$40,839。
3. 本集團民國109年及108年12月31日之應收帳款並未持有任何擔保品。

#### (四) 存貨

	109年12月31日		
	成本	備抵跌價損失	帳面金額
原物料	\$ 1,342	(\$ 1,127)	\$ 215
半成品	1,481	-	1,481
製成品	1,482	( 39)	1,443
商品	212	( 11)	201
	<u>\$ 4,517</u>	<u>(\$ 1,177)</u>	<u>\$ 3,340</u>

	108年12月31日		
	成本	備抵跌價損失	帳面金額
原物料	\$ 1,672	(\$ 1,246)	\$ 426
半成品	1,253	-	1,253
製成品	5,352	( 180)	5,172
商品	89,791	( 36,656)	53,135
	<u>\$ 98,068</u>	<u>(\$ 38,082)</u>	<u>\$ 59,986</u>

1. 上項存貨均未提供作為質押擔保。
2. 本集團當期認列為費損之存貨成本：

	109年度	108年度
已出售存貨成本	\$ 147,422	\$ 163,130
存貨(回升利益)跌價損失	( 3,908)	34,782
	<u>\$ 143,514</u>	<u>\$ 197,912</u>

本集團 109 年度因出售已提列存貨跌價損失之存貨，致備抵存貨跌價損失減少，而產生回升利益。

(五) 租賃交易－承租人

1. 本集團租賃之標的資產包括建物及公務車，租賃合約之期間介於 1 到 3 年。租賃合約是採個別協商並包含各種不同的條款及條件，未獲得出租人同意，不得將租賃之資產轉租、出借、頂讓，或以其他變相方式由他人使用，或將租賃權轉讓於他人。
2. 本集團承租之公務車之租賃期間不超過 12 個月。
3. 使用權資產之帳面價值與認列之折舊費用資訊如下：

	<u>房屋建築</u>	<u>運輸設備</u>	<u>合計</u>
109年1月1日	\$ 619	\$ -	\$ 619
增添	3,292	-	3,292
折舊費用	(1,853)	-	(1,853)
109年12月31日	<u>\$ 2,058</u>	<u>\$ -</u>	<u>\$ 2,058</u>
	<u>房屋建築</u>	<u>運輸設備</u>	<u>合計</u>
108年1月1日	\$ 3,092	\$ 397	\$ 3,489
折舊費用	(2,473)	(397)	(2,870)
108年12月31日	<u>\$ 619</u>	<u>\$ -</u>	<u>\$ 619</u>

4. 與租賃合約有關之損益項目資訊如下：

	<u>109年度</u>	<u>108年度</u>
<u>影響當期損益之項目</u>		
租賃負債之利息費用	\$ 35	\$ 46
屬短期租賃合約之費用	310	456

5. 本集團於民國 109 年及 108 年度除上述附註六(五)4. 所述之租賃相關費用之現金流出外，另因租賃負債本金償還產生之現金流出總額分別為 \$1,849 及 \$2,863。

(六) 短期借款

<u>借款性質</u>	<u>109年12月31日</u>	<u>利率區間</u>	<u>擔保品</u>
銀行借款-信用借款	<u>\$ 55,000</u>	1.30%-1.50%	無
<u>借款性質</u>	<u>108年12月31日</u>	<u>利率區間</u>	<u>擔保品</u>
銀行借款-信用借款	<u>\$ 50,000</u>	1.48%-1.605%	無

本集團認列於損益之利息費用，請詳附註六(十七)之說明。

(七) 其他流動負債

	<u>109年12月31日</u>	<u>108年12月31日</u>
一年或一個營業週期內到期之長期借款	\$ 13,889	\$ 11,111
其他	<u>1,477</u>	<u>155</u>
	<u>\$ 15,366</u>	<u>\$ 11,266</u>

(八) 長期借款

<u>借款性質</u>	<u>借款期間及還款方式</u>	<u>利率區間</u>	<u>擔保品</u>	<u>109年12月31日</u>
長期銀行借款 日盛商業銀行	自民國108年10月17日至民國110年10月17日，按月付息，自第7個月起分期償還本金	1.35%	無	\$ 13,889
減：一年或一個營業週期內到期之長期借款(表列其他流動負債)				( <u>13,889</u> )
				<u>\$ -</u>

<u>借款性質</u>	<u>借款期間及還款方式</u>	<u>利率區間</u>	<u>擔保品</u>	<u>108年12月31日</u>
長期銀行借款 日盛商業銀行	自民國108年10月17日至民國110年10月17日，按月付息，自第7個月起分期償還本金	1.50%	無	\$ 25,000
減：一年或一個營業週期內到期之長期借款(表列其他流動負債)				( <u>11,111</u> )
				<u>\$ 13,889</u>

本集團認列於損益之利息費用，請詳附註六(十七)之說明。

(九) 退休金

1. 自民國 94 年 7 月 1 日起，本集團依據「勞工退休金條例」，訂有確定提撥之退休辦法，適用於本國籍之員工。本集團就員工選擇適用「勞工退休金條例」所定之勞工退休金制度部分，每月按薪資之 6% 提繳勞工退休金至勞保局員工個人帳戶，員工退休金之支付依員工個人之退休金專戶及累積收益之金額採月退休金或一次退休金方式領取。
2. 民國 109 年及 108 年度，本集團依上述退休金辦法認列之退休金成本分別為 \$921 及 \$1,015。

(十) 股本

1. 民國 109 年 12 月 31 日，本公司額定資本為 \$1,000,000，分為 100,000 仟股(含員工認股權憑證可認購股數 8,000 仟股)，實收資本為 \$355,500，每股面額為新台幣 10 元。本公司已發行股份之股款均已收訖。另本公司普通股期初與期末流通在外股數皆為 35,550,000 股。

2. 本公司私募股票尚未補辦公開發行之情形：

私募定價日	交付日	種類	私募股數	私募金額	截至民國109年12月31日	
					日私募股數(註)	備註
104年4月22日	104年6月10日	普通股	5,166,000	\$ 30,996	958,559	-
105年3月17日	105年4月20日	普通股	30,000,000	270,000	15,201,004	-
105年7月29日	105年8月31日	普通股	78,608	4,709	78,608	-

註：本公司於民國104年7月及民國105年8月分別減少資本63.38%及 49.33%，該股數係已考量減資後股數。

3. 本公司因交付日已屆滿三年之私募普通股 11,930,933 股(減資前 30,802,206 股)，每股面額\$10元，依「發行人募集與發行有價證券處理準則」等規定申報補辦公開發行，並於民國108年3月11日申報生效。已補辦公開發行之私募普通股明細如下：

私募定價日	交付日	種類	私募股數	私募金額	補辦公開發行	
					股數(註1)	備註
102年9月17日	102年10月14日	可轉債	4,752,206	\$ 80,000	881,779	註2
103年3月28日	103年5月7日	普通股	2,930,000	30,033	336,234	-
103年11月12日	103年12月26日	普通股	3,120,000	20,280	578,921	-
104年7月21日	104年9月22日	普通股	150,000	1,500	76,005	-
104年11月5日	104年12月18日	普通股	19,850,000	134,980	10,057,994	-

註1：本公司於民國103年6月、民國104年7月及民國105年8月分別減少資本38.15%、63.38%及 49.33%，該股數係已考量減資後股數。

註2：民國102年私募可轉換公司債\$80,000，其中\$70,000轉換為普通股4,752,206股，另\$10,000已辦理贖回。

(十一) 資本公積

依公司法規定，超過票面金額發行股票所得之溢額及受領贈與之所得之資本公積，除得用於彌補虧損外，於公司無累積虧損時，按股東原有股份之比例發給新股或現金。另依證券交易法之相關規定，以上開資本公積撥充資本時，每年以其合計數不超過實收資本額百分之十為限。公司非於盈餘公積填補資本虧損仍有不足時，不得以資本公積補充之。另本公司民國109年及108年度資本公積皆未變動。

(十二) 待彌補虧損

1. 本公司每年度決算如有盈餘時，應依法提繳稅捐、彌補虧損，次提百分之十為法定盈餘公積，但法定盈餘公積已達公司資本總額時，不在此限。另依相關法令規定提列或迴轉特別盈餘公積後，併同期初未分配盈餘為股東累積可分配盈餘，由董事會擬定盈餘分配案提請股東會決議分配之。

盈餘之分派以當年度稅後淨利為優先考量，惟在平衡股利之原則下，以往年度未分配盈餘於當年度稅後淨利不足分配時備供動支。分派股利時主要係考量公司未來擴展營運規劃及現金流量之需求，盈餘分派得以現金股利或股票股利方式為之，其中現金股利以不低於股利總額百分之五。前述盈餘提供分派之比率及股東現金股利之比率，得視實際獲利及資金狀況，經股東會決議調整之。

2. 法定盈餘公積除彌補公司虧損及按股東原有股份之比例發給新股或現金外，不得使用之，惟發給新股或現金者，以該項公積超過實收資本額百分之二十五之部分為限。
3. 本公司分派盈餘時，依法令規定須就當年度資產負債表日之其他權益項目借方餘額提列特別盈餘公積始得分派，嗣後其他權益項目借方餘額迴轉時，迴轉金額得列入可供分派盈餘中。
4. 本公司民國 109 年及 108 年度均為稅後虧損，故於民國 109 年 6 月 18 日及民國 108 年 6 月 13 日股東會決議，均無盈餘分派。
5. 有關員工酬勞及董監酬勞資訊，請詳附註六(十九)。

### (十三) 營業收入

1. 本集團之收入源於某一時點移轉之商品，收入可細分為下列主要產品類型及地理區域：

	電子產品		生技產品		合計
	台灣	大陸	台灣	大陸	
109年度					
客戶合約收入	\$ 130,826	\$ 9,706	\$ 11,452	\$ 75	\$ 152,059
108年度					
客戶合約收入	\$ 150,210	\$ 6,680	\$ 3,542	\$ 3,596	\$ 164,028

### 2. 合約負債

本集團認列客戶合約收入相關之合約負債如下：

	109年12月31日	108年12月31日
合約負債-電子及生技產品	\$ 482	\$ -

(十四) 利息收入

	<u>109年度</u>	<u>108年度</u>
銀行存款利息	\$ 26	\$ 85
其他利息收入	<u>1,361</u>	<u>10</u>
	<u>\$ 1,387</u>	<u>\$ 95</u>

(十五) 其他收入

	<u>109年度</u>	<u>108年度</u>
租金收入	\$ 189	\$ 240
政府補助收入	-	3,240
股利收入	536	444
什項收入	<u>900</u>	<u>4,107</u>
	<u>\$ 1,625</u>	<u>\$ 8,031</u>

(十六) 其他利益及損失

	<u>109年度</u>	<u>108年度</u>
透過損益按公允價值衡量之金融資產淨 (損)益	(\$ 25,693)	\$ 20,602
淨外幣兌換(損)益	( 305)	( 66)
其他	<u>( 105)</u>	<u>( 3,089)</u>
	<u>(\$ 26,103)</u>	<u>\$ 17,447</u>

(十七) 財務成本

	<u>109年度</u>	<u>108年度</u>
銀行借款利息費用	\$ 991	\$ 643
租賃負債利息費用	<u>35</u>	<u>46</u>
	<u>\$ 1,026</u>	<u>\$ 689</u>

(十八) 費用性質之額外資訊

	<u>109年度</u>	<u>108年度</u>
員工福利費用	<u>\$ 27,407</u>	<u>\$ 24,398</u>
不動產、廠房及設備之折舊費用	<u>\$ 310</u>	<u>\$ 398</u>
使用權資產之折舊費用	<u>\$ 1,853</u>	<u>\$ 2,870</u>
無形資產之攤銷費用	<u>\$ 220</u>	<u>\$ 278</u>

### (十九) 員工福利費用

	109年度	108年度
薪資費用	\$ 23,340	\$ 20,517
勞健保費用	1,622	1,667
董事酬金	540	224
退休金費用	921	1,015
其他員工福利費用	984	975
	<u>\$ 27,407</u>	<u>\$ 24,398</u>

1. 依本公司章程規定，本公司依當年度獲利狀況扣除累積虧損後，如尚有餘額，應提撥員工酬勞 5~20%，董事及監察人酬勞不高於 3%。
2. 民國 109 年及 108 年度因本公司為稅前淨損，故員工酬勞及董監酬勞估列金額皆為 \$0。

經董事會決議之民國 108 年度員工酬勞及董監酬勞皆為 \$0，與民國 108 年度財務報告認列之金額一致。

本公司董事會通過及股東會決議之員工酬勞及董監酬勞相關資訊可至公開資訊觀測站查詢。

### (二十) 所得稅

#### 1. 所得稅費用(利益)

(1) 所得稅費用(利益)組成部分：

	109年度	108年度
當期所得稅：		
本期所得稅資產	(\$ 12)	(\$ 12)
扣繳稅款	12	12
以前年度所得低(高)估數	-	( 1,871)
當期所得稅總額	-	( 1,871)
遞延所得稅：		
暫時性差異之原始產生及迴轉	7,987	( 7,508)
所得稅費用(利益)	<u>\$ 7,987</u>	<u>(\$ 9,379)</u>

- (2) 民國 109 年及 108 年度，本集團無與其他綜合損益相關及直接借記或貸記權益相關之所得稅。



2. 所得稅費用(利益)與會計利潤關係

	109年度	108年度
稅前淨利按法定稅率計算所得稅	(\$ 11,082)	(\$ 12,408)
按稅法規定應減除之項目	5,139	( 4,209)
以前年度所得稅低(高)估數	-	( 1,871)
課稅損失未認列為遞延所得稅資產	13,531	9,098
遞延所得稅資產可實現性評估變動	409	-
其他按法令規定應調整項目影響數	( 10)	11
所得稅費用(利益)	<u>\$ 7,987</u>	<u>(\$ 9,379)</u>

3. 因暫時性差異而產生之各遞延所得稅資產或負債金額如下：

	109年度		
	1月1日	認列於 (損)益	12月31日
遞延所得稅資產：			
-暫時性差異：			
預期信用減損損失	\$ 188	(\$ 188)	\$ -
存貨跌價損失	7,616	( 7,616)	-
未休假獎金	198	( 198)	-
未實現兌換損失	19	( 19)	-
其他	1	( 1)	-
小計	<u>8,022</u>	<u>( 8,022)</u>	<u>-</u>
-遞延所得稅負債：			
未實現評價利益	( 35)	35	-
小計	<u>( 35)</u>	<u>35</u>	<u>-</u>
合計	<u>\$ 7,987</u>	<u>(\$ 7,987)</u>	<u>\$ -</u>

	108年度		
	1月1日	認列於 (損)益	12月31日
遞延所得稅資產：			
-暫時性差異：			
預期信用減損損失	\$ -	\$ 188	\$ 188
存貨跌價損失	660	6,956	7,616
未休假獎金	156	42	198
未實現兌換損失	-	19	19
其他	-	1	1
小計	816	7,206	8,022
-遞延所得稅負債：			
未實現兌換利益	( 7)	7	-
未實現評價利益	( 330)	295	( 35)
小計	( 337)	302	( 35)
合計	\$ 479	\$ 7,508	\$ 7,987

4. 本集團尚未使用之課稅損失之有效期限及未認列為遞延所得稅資產之所得額如下：

109年12月31日				
發生年度	申報數/核定數	尚未抵減金額	未認列為遞延所得稅資產之所得額	最後扣抵年度
101	\$ 496,014	\$ 496,014	\$ 496,014	民國111年度
102	539,597	539,597	539,597	民國112年度
103	306,880	306,880	306,880	民國113年度
104	342,326	342,326	342,326	民國114年度
105	32,093	32,093	32,093	民國115年度
106	52,943	52,943	52,943	民國116年度
107	259,569	259,569	259,569	民國117年度
108	45,454	45,454	45,454	民國118年度
109	67,660	67,660	67,660	民國119年度
	\$ 2,142,536	\$ 2,142,536	\$ 2,142,536	

108年12月31日

發生年度	申報數/核定數	尚未抵減金額	未認列為遞延所	最後
			得稅資產之所得額	扣抵年度
101	\$ 496,014	\$ 496,014	\$ 496,014	民國111年度
102	539,597	539,597	539,597	民國112年度
103	306,880	306,880	306,880	民國113年度
104	342,326	342,326	342,326	民國114年度
105	32,093	32,093	32,093	民國115年度
106	52,943	52,943	52,943	民國116年度
107	259,569	259,569	259,569	民國117年度
108	45,454	45,454	45,454	民國118年度
	<u>\$ 2,074,876</u>	<u>\$ 2,074,876</u>	<u>\$ 2,074,876</u>	

5. 未認列為遞延所得稅資產之可減除暫時性差異所得額：

	109年12月31日	108年12月31日
可減除暫時性差異所得額	<u>\$ 190,955</u>	<u>\$ 200,105</u>

前述可減除暫時性差異所得額主係未實現採用權益法之投資損失。

6. 本公司營利事業所得稅業經稅捐稽徵機關核定至民國 107 年度。

(二十一) 每股虧損

	109年度		
	稅後金額	加權平均 流通在外 股數(仟股)	每股虧損 (元)
<u>基本(稀釋)每股虧損</u>			
歸屬於母公司普通股股東之本期淨損	<u>(\$ 63,403)</u>	<u>35,550</u>	<u>(\$ 1.78)</u>
	108年度		
	稅後金額	加權平均 流通在外 股數(仟股)	每股虧損 (元)
<u>基本(稀釋)每股虧損</u>			
歸屬於母公司普通股股東之本期淨損	<u>(\$ 52,625)</u>	<u>35,550</u>	<u>(\$ 1.48)</u>

(二十二) 來自籌資活動之負債之變動

	短期借款	長期借款 (含一年內到期)	租賃負債 (流動/非流動)	合計
109年1月1日	\$ 50,000	\$ 25,000	\$ 626	\$ 75,626
短期借款增加	5,000	-	-	5,000
償還借款	-	( 11,111)	-	( 11,111)
租賃負債增添	-	-	3,292	3,292
租賃負債本金償還	-	-	( 1,849)	( 1,849)
109年12月31日	<u>\$ 55,000</u>	<u>\$ 13,889</u>	<u>\$ 2,069</u>	<u>\$ 70,958</u>

	短期借款	長期借款 (含一年內到期)	租賃負債 (流動)	其他非流動負債 -存入保證金	合計
108年1月1日	\$ -	\$ -	\$ 3,489	\$ 168	\$ 3,657
短期借款增加	50,000	-	-	-	50,000
舉借長期借款	-	25,000	-	-	25,000
租賃負債本金償還	-	-	( 2,863)	-	( 2,863)
存入保證金減少	-	-	-	( 168)	( 168)
108年12月31日	<u>\$ 50,000</u>	<u>\$ 25,000</u>	<u>\$ 626</u>	<u>\$ -</u>	<u>\$ 75,626</u>

七、關係人交易

(一) 關係人之名稱及關係

關係人名稱	與本集團之關係
威剛科技股份有限公司(威剛)	本公司副董事長與該公司董事長為同一人
立萬利創新股份有限公司(立萬利)	本公司副董事長為該公司董事長之二等親
七彩光農業生技股份有限公司(七彩光)	本公司副董事長與該公司董事長為同一人
陳立白	本公司副董事長
全體董事、總經理及主要管理階層等	本公司主要管理階層及治理單位

(二) 與關係人間之重大交易事項

1. 銷貨交易

(1) 銷貨收入

本集團向關係人銷售商品之明細如下：

	109年度	108年度
其他關係人：		
其他	<u>\$ 2,894</u>	<u>\$ 1,831</u>

本集團對關係人之銷貨係依產品種類參考市價等因素，由雙方議訂價格辦理；對銷售電子類產品之一般客戶之收款期間約為預收至貨到後 7 天收款，對關係人之收款期間為貨到後 7 天收款；另對銷售生技類產品之一般客戶之收款期間為貨到收款至月結 120 天，對關係人之收款期間為月結 30 天，與非關係人尚無重大差異。

(2) 應收帳款

本集團因上述關係人交易而產生之應收帳款明細如下：

	<u>109年12月31日</u>	<u>108年12月31日</u>
其他關係人：		
其他	\$ 12	\$ 372

2. 進貨交易

(1) 進貨成本

本集團向關係人採購商品之明細如下：

	<u>109年度</u>	<u>108年度</u>
其他關係人：		
威剛	\$ 50,638	\$ 108,025
其他	183	9
	<u>\$ 50,821</u>	<u>\$ 108,034</u>

本集團對關係人之進貨係依產品種類參考市價等因素，由雙方議訂價格辦理；對採購電子類產品之一般供應商及關係人之付款期間皆為貨到後 7 天付款；另對採購生技類產品之一般供應商之付款期間為貨到付款至月結 30 天，對關係人之付款期間為月結 30 天，與非關係人尚無重大差異。

(2) 應付帳款

本集團因上述關係人交易而產生之應付帳款明細如下：

	<u>109年12月31日</u>	<u>108年12月31日</u>
其他關係人：		
威剛	\$ -	\$ 23,316
其他	1	1
	<u>\$ 1</u>	<u>\$ 23,317</u>

### 3. 其他交易

- (1) 截至民國 109 年及 108 年 12 月 31 日止，本集團與其他關係人間之代墊款項而認列之其他應付款分別為 \$21 及 \$37。
- (2) 本集團於民國 109 年及 108 年度因對其他關係人提供人力支援服務所產生之其他收入分別為 \$783 及 \$0，截至民國 109 年及 108 年 12 月 31 日止，因上述交易所產生之其他應收款均為 \$0。
- (3) 本集團於民國 109 年及 108 年度因七彩光提供研究服務所產生之研究費分別為 \$0 及 \$836，截至民國 109 年及 108 年 12 月 31 日止，因上述交易所產生之其他應付款均為 \$0。
- (4) 本集團與銀行訂立借款授信合約，由本集團主要管理階層擔任連帶保證人。
- (5) 本集團民國 107 年 10 月至 12 月之應收票據 \$42,892 及民國 108 年 1 月至 2 月之應收票據 \$28,594 遭債務人-台灣欣恆美股份有限公司(以下簡稱「欣恆美公司」)退票，對於前述已到期但無法兌現之票據轉列其他應收款，並於民國 108 年 1 月 8 日取得欣恆美公司之擔保品 \$4,066 抵銷債權，截至民國 109 年及 108 年 12 月 31 日止，本集團對欣恆美公司之其他應收款均為 \$67,420。前述遭欣恆美公司退票之應收票據，本集團業已將欣恆美公司謝姓負責人所提供擔保之本票向台北地方法院民事庭聲請裁定本票強制執行，本集團將持續追蹤並評估本票強制執行狀況。  
針對前述其他應收款，本集團另已取得副董事長陳立白先生所開立之本票 \$67,420，並於民國 108 年 1 月 17 日取得其個人所持有之立萬利創新股份有限公司股權 4,550,000 股設定質押，以保障對欣恆美公司之債權回收的有效性。民國 109 年度相關利息收入為 \$1,348，截至民國 109 年 12 月 31 日止，預收利息(表列其他流動負債)為 \$1,348。

#### (三) 主要管理階層薪酬資訊

	109年度	108年度
短期員工福利	\$ 9,874	\$ 8,472

### 八、質押之資產

本集團之資產提供質押擔保之明細如下：

資產項目	帳面價值		擔保用途
	109年12月31日	108年12月31日	
按攤銷後成本衡量之金融 資產-流動	\$ 1,000	\$ 4,250	海關及政府補助之履約 保證金

## 九、重大或有負債及未認列之合約承諾

### (一)或有事項

無。

### (二)承諾事項

無。

## 十、重大之災害損失

無。

## 十一、重大之期後事項

無。

## 十二、其他

### (一)資本管理

本集團之資本管理目標，係為保障公司能繼續經營，維持企業公司資金流動穩定前提下，透過調整最佳資本結構以降低資金成本，並為股東提供報酬。為了維持或調整資本結構，本集團可能會調整支付予股東之股利金額、退還資本予股東、發行新股或出售資產以降低債務。本集團利用負債比率以監控其資本，該比率係按總負債除以總資產計算。

本集團於民國 109 年之策略維持與民國 108 年相同，民國 109 年及 108 年 12 月 31 日本集團之負債比率分別為 23% 及 26%。

## (二) 金融工具

### 1. 金融工具之種類

	<u>109年12月31日</u>	<u>108年12月31日</u>
<u>金融資產</u>		
透過損益按公允價值衡量之金融資產		
強制透過損益按公允價值衡量之		
金融資產-流動	\$ 222,896	\$ 255,095
按攤銷後成本衡量之金融資產		
現金及約當現金	42,808	32,478
按攤銷後成本衡量之金融資產-流動	1,000	4,250
應收票據淨額	564	-
應收帳款淨額	781	10,505
應收帳款-關係人淨額	12	372
其他應收款	76,092	67,422
其他流動資產-黃金	-	8,890
其他非流動資產-存出保證金	1,911	1,549
	<u>\$ 346,064</u>	<u>\$ 380,561</u>
	<u>109年12月31日</u>	<u>108年12月31日</u>
<u>金融負債</u>		
按攤銷後成本衡量之金融負債		
短期借款	\$ 55,000	\$ 50,000
應付票據	-	25
應付帳款	646	8,804
應付帳款-關係人	1	23,317
其他應付款	7,986	10,034
其他應付款-關係人	21	37
長期借款(包含一年或一個營業週期內到期)	13,889	25,000
	<u>\$ 77,543</u>	<u>\$ 117,217</u>
租賃負債-流動	\$ 1,652	\$ 626
租賃負債-非流動	417	-
	<u>\$ 2,069</u>	<u>\$ 626</u>

### 2. 風險管理政策

- (1) 本集團日常營運受多項財務風險之影響，包含市場風險(包括匯率風險、利率風險及價格風險)、信用風險及流動性風險。
- (2) 風險管理工作由本集團財務部按照管理階層核准之政策執行。本集團財務部透過與公司內各營運單位密切合作，以負責辨認、評估與規避財務風險。董事會對整體風險管理訂有書面原則，亦對特定範



圍與事項提供書面政策，例如匯率風險、利率風險、信用風險、衍生與非衍生金融工具之使用，以及剩餘流動資金之投資。

### 3. 重大財務風險之性質及程度

#### (1) 市場風險

##### A. 匯率風險

(A) 本集團從事之業務涉及若干非功能性貨幣(本集團及子公司之功能性貨幣分別為新台幣及港幣)，故受匯率波動之影響，具重大匯率波動影響之外幣資產及負債資訊如下：

109年12月31日			
	外幣(仟元)	匯率	帳面金額 (新台幣)
<b>(外幣:功能性貨幣)</b>			
<u>金融資產</u>			
<u>貨幣性項目</u>			
美金:新台幣	\$ 194	28.48	\$ 5,525
美金:港幣	114	7.754	3,247
108年12月31日			
	外幣(仟元)	匯率	帳面金額 (新台幣)
<b>(外幣:功能性貨幣)</b>			
<u>金融資產</u>			
<u>貨幣性項目</u>			
美金:新台幣	\$ 463	29.980	\$ 13,881
美金:港幣	114	7.789	3,418
<u>金融負債</u>			
<u>貨幣性項目</u>			
美金:新台幣	232	29.980	6,955

(B) 本集團貨幣性項目因匯率波動具重大影響於民國 109 年及 108 年度認列之全部兌換(損)益(含已實現及未實現)彙總金額分別為(\$305)及(\$66)。

(C) 本集團因重大匯率波動影響之外幣市場風險分析如下：

		109年度		
		敏感度分析		
		變動幅度	影響(損)益	影響其他 綜合(損)益
<b>(外幣:功能性貨幣)</b>				
<u>金融資產</u>				
<u>貨幣性項目</u>				
美金:新台幣	1%	\$	55	\$ -
美金:港幣	1%		32	-
		108年度		
		敏感度分析		
		變動幅度	影響(損)益	影響其他 綜合(損)益
<b>(外幣:功能性貨幣)</b>				
<u>金融資產</u>				
<u>貨幣性項目</u>				
美金:新台幣	1%	\$	139	\$ -
美金:港幣	1%		34	-
<u>金融負債</u>				
<u>貨幣性項目</u>				
美金:新台幣	1%	(\$	70)	\$ -

#### B. 價格風險

- (A) 本集團暴露於價格風險的權益工具及其他流動資產，係所持有帳列於透過損益按公允價值衡量之金融資產及其他流動資產-黃金。為管理權益工具及其他流動資產-黃金投資之價格風險，本集團將其投資組合分散，其分散之方式係根據本集團設定之限額進行。
- (B) 本集團主要投資於國內公司發行之權益工具及黃金存摺，此等工具之價格會因該投資標的未來價值之不確定性而受影響。若該等工具價格上升或下跌 1%，而其他所有因素維持不變之情況下，對民國 109 年及 108 年度之稅前淨利因來自透過損益按公允價值衡量之權益工具之利益或損失將分別增加或減少 \$2,229 及 \$2,551；對其他收入及其他損失因其他流動資產-黃金之利益或損失分別增加或減少 \$0 及 \$89。

#### C. 現金流量及公允價值利率風險

- (A) 本集團之利率風險主要來自按浮動利率發行之短期借款，使本集團承受現金流量利率風險，部分風險被按浮動利率持有

之現金及約當現金抵銷。民國 109 年及 108 年度，本集團按浮動利率計算之借款係以新台幣計價。

(B)當借款利率上升或下跌 1%，而其他所有因素維持不變之情況下，民國 109 年及 108 年度之稅後淨利將分別減少或增加 \$551 及 \$600，主要係因浮動利率借款導致利息費用隨之變動所致。

## (2)信用風險

- A. 本集團之信用風險係因客戶或金融工具之交易對手無法履行合約義務而導致本集團財務損失之風險，主要來自交易對手無法清償按收款條件支付之應收帳款。
- B. 本集團係以公司角度建立信用風險之管理。依內部明定之授信政策，集團內各營運個體與每一新客戶於訂定付款及提出交貨之條款與條件前，須對其進行管理及信用風險分析。內部風險控管係透過考慮其財務狀況、過往經驗及其他因素，以評估客戶之信用品質。個別風險之限額係董事會依內部或外部之評等而制訂，並定期監控信用額度之使用。
- C. 本集團依歷史收款經驗，作為判斷自原始認列後金融工具之信用風險是否有顯著增加之依據，係當合約款項按約定之支付條款逾期超過 30 天及 60 天，視為金融資產自原始認列後信用風險已顯著增加。
- D. 本集團依歷史收款經驗，當合約款項按約定之支付條款逾期分別超過 90 天及 365 天，視為已發生違約。
- E. 本集團按客戶類型之特性將對客戶之應收帳款分組，採用簡化作法以損失率法為基礎估計預期信用損失。
- F. 本集團經追索程序後，對無法合理預期可回收金融資產之金額予以沖銷，惟本集團仍會持續進行追索之法律程序以保全債權之權利。本集團已沖銷且仍有追索活動之債權於民國 109 年及 108 年 12 月 31 日皆為 \$0。
- G. 本集團納入對未來前瞻性的考量調整按特定期間歷史及現時資訊所建立之損失率，以估計應收票據、應收帳款(含關係人)的備抵損失，民國 109 年及 108 年 12 月 31 日之損失率法如下：

109年12月31日

群組A：無。

群組B	未逾期	逾期				合計
		1-60天	61-180天	181-365天	365天以上	
預期損失率	0.03%	0.03%	10%-20%	30%-50%	100%	
帳面價值總額	\$ 1,338	\$ 18	\$ 1	\$ -	\$ -	\$ 1,357
備抵損失	\$ -	\$ -	\$ -	\$ -	\$ -	\$ -

108年12月31日

群組A	未逾期	逾期				合計
		1-30天	31-60天	61-90天	91天以上	
預期損失率	0.03%	0.03%	0.03%	0.03%	100%	
帳面價值總額	\$ -	\$ 7,041	\$ -	\$ -	\$ -	\$ 7,041
備抵損失	\$ -	\$ -	\$ -	\$ -	\$ -	\$ -

群組B	未逾期	逾期				合計
		1-60天	61-180天	181-365天	365天以上	
預期損失率	0.03%	0.03%	10%-20%	30%-50%	100%	
帳面價值總額	\$ 551	\$ 196	\$ 2,322	\$ 1,828	\$ -	\$ 4,897
備抵損失	\$ -	\$ -	\$ 464	\$ 597	\$ -	\$ 1,061

H. 本集團採簡化作法之備抵損失變動表如下：

	109年	108年
1月1日	\$ 1,061	\$ -
預期信用減損(利益)損失	(1,061)	1,061
12月31日	\$ -	\$ 1,061

(3) 流動性風險

- A. 現金流量預測是由本集團財務部予以彙總。本集團財務部監控公司流動資金需求之預測，確保其有足夠資金得以支應營運需要，並在任何時候維持足夠之未支用的借款承諾額度，此等預測考量公司之債務融資計畫、債務條款遵循及符合內部資產負債表之財務比率目標。
- B. 各營運個體所持有之剩餘現金，在超過營運資金之管理所需時，將轉撥回集團財務部。集團財務部則將剩餘資金投資於定期存款、有價證券或其他貨幣市場工具，其所選擇之工具具有適當之到期日或足夠流動性，以因應上述預測並提供充足之調度水位。民國109年及108年12月31日，本集團持有之有價證券及其他流動資產-黃金分別為\$222,896及\$263,985，可即時產生現金流量以管理流動性風險。

C. 本集團未動用借款額度明細如下：

	<u>109年12月31日</u>	<u>108年12月31日</u>
浮動利率		
一年內到期	\$ 175,000	\$ 75,000

註：一年內到期之額度屬年度額度，於民國 110 年內將另行商議。

D. 本集團衍生金融負債及非衍生金融負債按資產負債表日至合約到期日之剩餘期間除下表所列者外，皆為一年內到期與資產負債表所列金額相當，所揭露之合約現金流量金額係未折現之金額如下：

非衍生金融負債： <u>109年12月31日</u>	3個月		
	<u>3個月以下</u>	<u>至1年內</u>	<u>1年以上</u>
租賃負債-流動	\$ 418	\$ 1,254	\$ -
租賃負債-非流動	-	-	418
長期借款(包含一年或一個營業週期內到期)	4,208	9,766	-

非衍生金融負債： <u>108年12月31日</u>	3個月		
	<u>3個月以下</u>	<u>至1年內</u>	<u>1年以上</u>
租賃負債-流動	\$ 628	\$ -	\$ -
長期借款(包含一年或一個營業週期內到期)	93	11,345	13,984

### (三) 公允價值

1. 為衡量金融及非金融工具之公允價值所採用評價技術的各等級定義如下：

第一等級：企業於衡量日可取得之相同資產或負債於活絡市場之報價（未經調整）。活絡市場係指有充分頻率及數量之資產或負債交易發生，以在持續基礎上提供定價資訊之市場。本集團投資之上市櫃股票投資的公允價值皆屬之。

第二等級：資產或負債直接或間接之可觀察輸入值，但包括於第一等級之報價者除外。

第三等級：資產或負債之不可觀察輸入值。

2. 非以公允價值衡量之金融工具

本集團非以公允價值衡量之金融工具(包括現金及約當現金、按攤銷後成本衡量之金融資產-流動、應收票據、應收帳款(含關係人)、其他應收款(含關係人)、其他非流動資產-存出保證金、短期借款、應付票據、應付帳款(含關係人)、其他應付款(含關係人)、租賃負債、其他非流動負債-存入保證金、長期借款(含一年或一個營業週期內到期)的帳面金額係公允價值之合理近似值。

3. 以公允價值衡量之金融及非金融工具，本集團依資產及負債之性質、特性及風險及公允價值等級之基礎分類，相關資訊如下：

(1) 本集團依資產及負債之性質分類，相關資訊如下：

109年12月31日	第一等級	第二等級	第三等級	合計
重複性公允價值				
透過損益按公允價值衡量之金融資產	\$ 222,896	\$ -	\$ -	\$ 222,896
108年12月31日	第一等級	第二等級	第三等級	合計
重複性公允價值				
透過損益按公允價值衡量之金融資產	\$ 255,095	\$ -	\$ -	\$ 255,095
其他流動資產-黃金	8,890	-	-	8,890
	\$ 263,985	\$ -	\$ -	\$ 263,985

(2) 本集團用以衡量公允價值所使用之方法及假設說明如下：

本集團採用市場報價作為公允價輸入值(即第一等級)者為上市櫃公司股票、興櫃公司股票及黃金，上市櫃公司股票及興櫃公司股票市場報價係採用收盤價，黃金係採用資產負債表日國際黃金牌價。

4. 民國 109 年及 108 年度無第一等級及第二等級間之任何移轉、無第三等級之變動及自第三等級轉入及轉出之情形。

### 十三、附註揭露事項

#### (一) 重大交易事項相關資訊

1. 資金貸與他人：無。
2. 為他人背書保證：無。
3. 期末持有有價證券情形(不包含投資子公司、關聯企業及合資控制部分)：請詳附表一。
4. 累積買進或賣出同一有價證券之金額達新台幣三億元或實收資本額百分之二十以上：無。
5. 取得不動產之金額達新台幣三億元或實收資本額百分之二十以上：無。
6. 處分不動產之金額達新台幣三億元或實收資本額百分之二十以上：無。
7. 與關係人進、銷貨之金額達新台幣一億元或實收資本額百分之二十以上：無。
8. 應收關係人款項達新台幣一億元或實收資本額百分之二十以上：無。
9. 從事衍生工具交易：無。

10. 母公司與子公司及各子公司間之業務關係及重要交易往來情形及金額：無。

(二) 轉投資事業相關資訊

被投資公司名稱、所在地區等相關資訊(不包含大陸被投資公司)：請詳附表二。

(三) 大陸投資資訊

無。

(四) 主要股東資訊

請詳附表三。

十四、營運部門資訊

(一) 一般性資訊

本集團管理階層已依制定決策所使用之報導資訊辨識應報導部門，本集團因正值業務轉型，公司管理階層以公司整體評估績效及分配資源，經辨認本集團為單一應報導部門。

(二) 部門資訊之衡量

本集團營運部門損益係以稅前淨利衡量，並作為績效評估之基礎。

(三) 部門損益、資產與負債之資訊

本集團僅有單一應報導部門，應報導部門之會計政策及會計估計皆與附註四及五所述之重要會計政策彙總及重要會計估計與假設相同。

(四) 部門損益、資產與負債之調節資訊

1. 提供予主要營運決策者之外部收入，與綜合損益表內之收入採一致之衡量方式，且本集團應報導部門(損)益為稅前及稅後(損)益，無須調節。
2. 提供予主要營運決策者之總資產金額，與本集團財務報告內之資產採一致之衡量方式，且本集團應報導部門資產等於總資產，無須調節。

(五) 產品別之資訊

外部客戶收入主要來自電子產品之批發與零售及生技產品之銷售等業務，收入餘額明細組成，請詳附註六(十三)之說明。

(六) 地區別資訊

本集團來自外部客戶之收入依本集團之客戶所在地及非流動資產按資產所在地分類之地區別資訊如下：

	109年度		108年度	
	收入	非流動資產	收入	非流動資產
大陸	\$ 9,781	\$ -	\$ 10,276	\$ -
台灣	142,278	2,855	153,752	1,516
	<u>\$ 152,059</u>	<u>\$ 2,855</u>	<u>\$ 164,028</u>	<u>\$ 1,516</u>

註：非流動資產不包括金融工具、遞延所得稅資產及其他非流動資產-存出保證金。

(七) 重要客戶資訊

	109年度		108年度	
	收入	銷售部門	收入	銷售部門
甲公司	\$ 48,367	本集團	\$ 86,328	本集團
乙公司	28,776	本集團	31,950	本集團
丙公司	21,248	本集團	-	本集團
	<u>\$ 98,391</u>		<u>\$ 118,278</u>	



重鵬生技股份有限公司及子公司  
(原名為鵬鵬德極股份有限公司)

期末持有有價證券情形 (不含投資子公司、關聯企業及合資控制部分)

民國109年12月31日

附表一

單位：新台幣仟元  
(除特別註明者外)

持有之公司	有價證券種類及名稱	與有價證券發行人之關係	帳列科目	期			備註
				股數/單位數	帳面金額	持股比例	
重鵬生技股份有限公司	興櫃公司普通股 -英屬開曼群島高納諾股份有限公司	無	透過損益按公允價值衡量之金融資產—流動	52,384	\$ 786	0.036	\$ 786 註
重鵬生技股份有限公司	上市櫃公司普通股 -立萬利創新股份有限公司	本公司副董事長為該公司董事長之二親等	透過損益按公允價值衡量之金融資產—流動	7,490,496	179,772	8.527	179,772 註
重鵬生技股份有限公司	上市櫃公司普通股 -威剛科技股份有限公司	本公司副董事長為該公司董事長	透過損益按公允價值衡量之金融資產—流動	334,000	24,382	0.148	24,382 註
重鵬生技股份有限公司	上市櫃公司普通股 -日月光投資控股股份有限公司	無	透過損益按公允價值衡量之金融資產—流動	200,000	16,260	0.005	16,260 註
重鵬生技股份有限公司	上市櫃公司普通股 -陽明海運股份有限公司	無	透過損益按公允價值衡量之金融資產—流動	58,000	1,696	0.002	1,696 註
			合計	\$	222,896	\$	222,896

註：上市櫃公司及興櫃公司股票以期末收盤價表示。

重鵬生技股份有限公司及子公司  
(原名為鵬鵬德極股份有限公司)

被投資公司名稱、所在地區等相關資訊 (不含大陸被投資公司)

民國109年1月1日至12月31日

附表二

單位：新台幣千元  
(除特別註明者外)

投資公司名稱	被投資公司名稱	所在地區	主要營業項目 對各項事業經營 與投資	原始投資金額		股本持有 比率	帳面金額	被投資公司本 期(損)益	本期認列之投 資(損)益	備註
				本期末	去年年底					
重鵬生技股份有限 公司	天行生技有限公司	香港		\$ 152,076	\$ 152,076	100	\$ 3,748	\$ 6	\$ 6	

重鵬生技股份有限公司及子公司  
(原名為鵬鵬德極股份有限公司)

主要股東資訊

民國109年12月31日

附表三

主要股東名稱	股份		備註
	持有股數(普通股)	持有股數(特別股)	
威剛科技股份有限公司	9,312,882	-	26.19%
兆隆投資(股)有限公司	4,317,084	-	12.14%
睿一投資股份有限公司	2,609,505	-	7.84%
立萬利創新股份有限公司	2,533,500	-	7.12%

註1：本表主要股東資訊係由集保公司以每季底最後一個營業日，計算股東持有公司已完成無實體登錄交付（含庫藏股）之普通股及特別股合計達百分之五以上資料。至於公司財務報告所記載股本與公司實際已完成的無實體登錄交付股數，可能因編製計算基礎不同或有差異。

註2：上開資料如屬股東將持股交付信託，係以受託人開立信託專戶之委託人個別分戶揭示。至於股東依據證券交易法令辦理持股超過百分之十之內部人股權申報，其持股包括本人持股加計其交付信託且對信託財產具有運用決定權股份等，有關內部人股權申報資料請參閱公開資訊觀測站。

會計師查核報告

(110)財審報字第 20002418 號

重鵬生技股份有限公司 公鑒：

### 查核意見

重鵬生技股份有限公司民國 109 年及 108 年 12 月 31 日之個體資產負債表，暨民國 109 年及 108 年 1 月 1 日至 12 月 31 日之個體綜合損益表、個體權益變動表、個體現金流量表，以及個體財務報表附註(包括重大會計政策彙總)，業經本會計師查核竣事。

依本會計師之意見，上開個體財務報表在所有重大方面係依照證券發行人財務報告編製準則編製，足以允當表達重鵬生技股份有限公司民國 109 年及 108 年 12 月 31 日之個體財務狀況，暨民國 109 年及 108 年 1 月 1 日至 12 月 31 日之個體財務績效及個體現金流量。

### 查核意見之基礎

本會計師係依照會計師查核簽證財務報表規則及中華民國一般公認審計準則執行查核工作。本會計師於該等準則下之責任將於會計師查核個體財務報表之責任段進一步說明。本會計師所隸屬事務所受獨立性規範之人員已依中華民國會計師職業道德規範，與重鵬生技股份有限公司保持超然獨立，並履行該規範之其他責任。本會計師相信已取得足夠及適切之查核證據，以作為表示查核意見之基礎。

### 關鍵查核事項

關鍵查核事項係指依本會計師之專業判斷，對重鵬生技股份有限公司民國 109 年度個體財務報表之查核最為重要之事項。該等事項已於查核個體財務報表整體及形成查核意見之過程中予以因應，本會計師並不對該等事項單獨表示意見。

重鵬生技股份有限公司民國 109 年度個體財務報表之關鍵查核事項如下：

### 銷貨收入之存在性

#### 關鍵查核事項說明

收入認列之會計政策，請詳個體財務報表附註四(二十五)；營業收入之會計科目說明，請詳個體財務報表附註六(十四)。

重鵬生技股份有限公司正值業務轉型，新舊業務轉換下造成銷貨客戶之變動。前十大銷貨客戶之變動對於重鵬生技股份有限公司之個體財務報表影響重大；因此，本會計師將變動為前十大銷貨客戶之銷貨收入存在性列為查核最為重要事項之一。

#### 因應之查核程序

本會計師對上開關鍵查核事項所敘述之特定層面已執行之因應程序彙列如下：

1. 瞭解內部控制制度中，管理階層對銷貨所執行之控制程序。
2. 取得變動為前十大銷貨客戶之授信管理之攸關資料，並與公開資訊核對。
3. 取得變動為前十大銷貨客戶之銷貨明細，選取樣本執行詳細測試，核對銷售價格、數量及相關憑證。

### 投資之存在性及評價

#### 關鍵查核事項說明

透過損益按公允價值衡量之金融資產之會計政策，請詳個體財務報表附註四(五)；透過損益按公允價值衡量之金融資產之會計科目說明，請詳個體財務報表六(二)。

重鵬生技股份有限公司之透過損益按公允價值衡量之金融資產之金額占個體資產負債表總資產 63%，前述金融資產所認列之損失占個體綜合損益表稅前淨損 46%，顯示投資之存在性及管理階層對於投資所作之評價對重鵬生技股份有限公司之個體財務報表影響重大；因此，本會計師將投資之存在性及評價列為查核最為重要事項之一。

#### 因應之查核程序

本會計師對上開關鍵查核事項所敘述之特定層面已執行之因應程序彙列如下：

1. 瞭解內部控制制度中，管理階層對投資之存在性所執行之控制程序。
2. 取得新增及處分投資明細，並選取樣本執行細項測試，核對交易數量與價格。
3. 發函詢證期末持有之投資，並與帳載資訊予以核對。
4. 取得投資評價報表，重新計算評價損益，並與帳載資訊及公開市場價格核對。

### 管理階層與治理單位對個體財務報表之責任

管理階層之責任係依照證券發行人財務報告編製準則編製允當表達之個體財務報表，且維持與個體財務報表編製有關之必要內部控制，以確保個體財務報表未存有導因於舞弊或錯誤之重大不實表達。

於編製個體財務報表時，管理階層之責任亦包括評估重鵬生技股份有限公司繼續經

營之能力、相關事項之揭露，以及繼續經營會計基礎之採用，除非管理階層意圖清算重鵬生技股份有限公司或停止營業，或除清算或停業外別無實際可行之其他方案。

重鵬生技股份有限公司之治理單位(含審計委員會)負有監督財務報導流程之責任。

### 會計師查核個體財務報表之責任

本會計師查核個體財務報表之目的，係對個體財務報表整體是否存有導因於舞弊或錯誤之重大不實表達取得合理確信，並出具查核報告。合理確信係高度確信，惟依照中華民國一般公認審計準則執行之查核工作無法保證必能偵出個體財務報表存有之重大不實表達。不實表達可能導因於舞弊或錯誤。如不實表達之個別金額或彙總數可合理預期將影響個體財務報表使用者所作之經濟決策，則被認為具有重大性。

本會計師依照中華民國一般公認審計準則查核時，運用專業判斷並保持專業上之懷疑。本會計師亦執行下列工作：

1. 辨認並評估個體財務報表導因於舞弊或錯誤之重大不實表達風險；對所評估之風險設計及執行適當之因應對策；並取得足夠及適切之查核證據以作為查核意見之基礎。因舞弊可能涉及共謀、偽造、故意遺漏、不實聲明或踰越內部控制，故未偵出導因於舞弊之重大不實表達之風險高於導因於錯誤者。
2. 對與查核攸關之內部控制取得必要之瞭解，以設計當時情況下適當之查核程序，惟其目的非對重鵬生技股份有限公司內部控制之有效性表示意見。
3. 評估管理階層所採用會計政策之適當性，及其所作會計估計與相關揭露之合理性。
4. 依據所取得之查核證據，對管理階層採用繼續經營會計基礎之適當性，以及使重鵬生技股份有限公司繼續經營之能力可能產生重大疑慮之事件或情況是否存在重大不確定性，作出結論。本會計師若認為該等事件或情況存在重大不確定性，則須於查核報告中提醒個體財務報表使用者注意個體財務報表之相關揭露，或於該等揭露係屬不適當時修正查核意見。本會計師之結論係以截至查核報告日所取得之查核證據為基礎。惟未來事件或情況可能導致重鵬生技股份有限公司不再具有繼續經營之能力。
5. 評估個體財務報表(包括相關附註)之整體表達、結構及內容，以及個體財務報表是否允當表達相關交易及事件。

6. 對於重鵬生技股份有限公司內組成個體之財務資訊取得足夠及適切之查核證據，以對個體財務報表表示意見。本會計師負責個體查核案件之指導、監督及執行，並負責形成個體財務報表之查核意見。

本會計師與治理單位溝通之事項，包括所規劃之查核範圍及時間，以及重大查核發現（包括於查核過程中所辨認之內部控制顯著缺失）。

本會計師亦向治理單位提供本會計師所隸屬事務所受獨立性規範之人員已遵循中華民國會計師職業道德規範中有關獨立性之聲明，並與治理單位溝通所有可能被認為會影響會計師獨立性之關係及其他事項（包括相關防護措施）。

本會計師從與治理單位溝通之事項中，決定對重鵬生技股份有限公司民國 109 年度個體財務報表查核之關鍵查核事項。本會計師於查核報告中敘明該等事項，除非法令不允許公開揭露特定事項，或在極罕見情況下，本會計師決定不於查核報告中溝通特定事項，因可合理預期此溝通所產生之負面影響大於所增進之公眾利益。

資 誠 聯 合 會 計 師 事 務 所

葉翠苗



會計師

吳郁隆



前行政院金融監督管理委員會證券期貨局

核准簽證文號：金管證六字第 0960058737 號

前財政部證券暨期貨管理委員會

核准簽證文號：(86)台財證(六)第 83252 號

中華民國 110 年 3 月 11 日

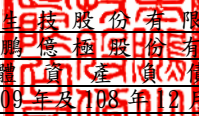
  
 重 鵬 生 技 股 份 有 限 公 司  
 (原 名 鵬 德 極 股 份 有 限 公 司)  
 個 體 資 產 負 債 表  
 民 國 109 年 及 108 年 12 月 31 日

單位：新台幣仟元

資 產	附 註	109 年 12 月 31 日			108 年 12 月 31 日		
		金 額	%		金 額	%	
<b>流動資產</b>							
1100	現金及約當現金	六(一)	\$ 38,994	11	\$ 28,503	6	
1110	透過損益按公允價值衡量之金融資	六(二)					
	產—流動		222,896	63	255,095	56	
1136	按攤銷後成本衡量之金融資產—流	八					
	動		1,000	-	4,250	1	
1150	應收票據淨額	六(三)及十二(二)	564	-	-	-	
1170	應收帳款淨額	六(三)及十二(二)	781	-	10,505	3	
1180	應收帳款—關係人淨額	六(三)及七(二)	12	-	372	-	
1200	其他應收款	七(二)	76,092	22	67,422	15	
1220	本期所得稅資產	六(二十一)	12	-	12	-	
130X	存貨	六(四)	3,340	1	59,986	13	
1410	預付款項		2,086	1	4,196	1	
1470	其他流動資產		84	-	9,083	2	
11XX	<b>流動資產合計</b>		<u>345,861</u>	<u>98</u>	<u>439,424</u>	<u>97</u>	
<b>非流動資產</b>							
1550	採用權益法之投資	六(五)	3,748	1	3,922	1	
1600	不動產、廠房及設備		589	-	469	-	
1755	使用權資產	六(六)	2,058	1	619	-	
1780	無形資產		208	-	428	-	
1840	遞延所得稅資產	六(二十一)	-	-	8,022	2	
1900	其他非流動資產		1,911	-	1,549	-	
15XX	<b>非流動資產合計</b>		<u>8,514</u>	<u>2</u>	<u>15,009</u>	<u>3</u>	
1XXX	<b>資產總計</b>		<u>\$ 354,375</u>	<u>100</u>	<u>\$ 454,433</u>	<u>100</u>	

(續 次 頁)



重鵬生技股份有限公司  
(原名鵬鵬德極股份有限公司)  
個體資產負債表  
民國109年及108年12月31日

單位：新台幣仟元

負債及權益		附註	109年12月31日			108年12月31日		
			金	額	%	金	額	%
<b>流動負債</b>								
2100	短期借款	六(七)	\$	55,000	16	\$	50,000	11
2130	合約負債—流動	六(十四)		482	-		-	-
2150	應付票據			-	-		25	-
2170	應付帳款			646	-		8,804	2
2180	應付帳款—關係人	七(二)		1	-		23,317	5
2200	其他應付款			7,920	2		9,981	2
2220	其他應付款項—關係人	七(二)		21	-		37	-
2280	租賃負債—流動			1,652	1		626	-
2300	其他流動負債	六(八)及七(二)		15,366	4		11,266	3
21XX	<b>流動負債合計</b>			<u>81,088</u>	<u>23</u>		<u>104,056</u>	<u>23</u>
<b>非流動負債</b>								
2540	長期借款	六(八)(九)		-	-		13,889	3
2570	遞延所得稅負債	六(二十一)		-	-		35	-
2580	租賃負債—非流動			417	-		-	-
25XX	<b>非流動負債合計</b>			<u>417</u>	<u>-</u>		<u>13,924</u>	<u>3</u>
2XXX	<b>負債總計</b>			<u>81,505</u>	<u>23</u>		<u>117,980</u>	<u>26</u>
<b>權益</b>								
股本								
3110	普通股股本	六(十一)		355,500	100		355,500	78
資本公積								
3200	資本公積	六(十二)		6,901	2		6,901	2
保留盈餘								
3310	法定盈餘公積	六(十三)		8,920	3		8,920	2
3350	未分配盈餘(待彌補虧損)		(	97,872)	( 28)	(	34,469)	( 8)
其他權益								
3400	其他權益		(	579)	-	(	399)	-
3XXX	<b>權益總計</b>			<u>272,870</u>	<u>77</u>		<u>336,453</u>	<u>74</u>
3X2X	<b>負債及權益總計</b>		\$	<u>354,375</u>	<u>100</u>	\$	<u>454,433</u>	<u>100</u>

後附個體財務報表附註為本個體財務報告之一部分，請併同參閱。

董事長：周康記



經理人：周康記



會計主管：廖怡婷



重鵬生技股份有限公司  
(原名鵬鵬德極股份有限公司)  
個體綜合損益表  
民國109年及108年七月一日至12月31日

單位：新台幣仟元  
(除每股盈餘為新台幣元外)

項目	附註	109 年 度	108 年 度
		金 額 %	金 額 %
4000 營業收入	六(十四)及七(二)	\$ 152,059 100	\$ 164,028 100
5000 營業成本	六(四)及七(二)	(143,514) (95)	(197,912) (121)
5900 營業毛利(毛損)		8,545 5	(33,884) (21)
營業費用	六(十九)(二十)及七(二)		
6100 推銷費用		(19,343) (13)	(25,773) (16)
6200 管理費用		(21,466) (14)	(21,358) (13)
6300 研究發展費用		(78) -	(4,790) (3)
6450 預期信用減損利益(損失)	十二(二)	1,061 1	(1,061) -
6000 營業費用合計		(39,826) (26)	(52,982) (32)
6900 營業損失		(31,281) (21)	(86,866) (53)
營業外收入及支出			
7100 利息收入	六(十五)及七(二)	1,384 1	86 -
7010 其他收入	六(十六)及七(二)	1,625 1	8,031 5
7020 其他利益及損失	六(十七)	(26,124) (17)	17,478 11
7050 財務成本	六(十八)	(1,026) (1)	(689) (1)
7070 採用權益法認列之子公司、關聯企業及合資損益之份額	六(五)	6 -	(44) -
7000 營業外收入及支出合計		(24,135) (16)	24,862 15
7900 稅前淨損		(55,416) (37)	(62,004) (38)
7950 所得稅(費用)利益	六(二十一)	(7,987) (5)	9,379 6
8200 本期淨損		(\$ 63,403) (42)	(\$ 52,625) (32)
其他綜合損益(淨額)			
後續可能重分類至損益之項目			
8361 國外營運機構財務報表換算之兌換差額	六(五)	(\$ 180) -	(\$ 73) -
8360 後續可能重分類至損益之項目總額		(180) -	(73) -
8300 其他綜合損益(淨額)		(\$ 180) -	(\$ 73) -
8500 本期綜合損益總額		(\$ 63,583) (42)	(\$ 52,698) (32)
基本每股虧損	六(二十二)		
9750 本期淨損		(\$ 1.78)	(\$ 1.48)
稀釋每股虧損	六(二十二)		
9850 本期淨損		(\$ 1.78)	(\$ 1.48)

後附個體財務報表附註為本個體財務報告之一部分，請併同參閱。

董事長：周康記

經理人：周康記

會計主管：廖怡婷



重慶生利股份有限公司  
(原名重慶生利股份有限公司)  
民國109年及110年12月31日

單位：新台幣千元

附註	普通	股本	發行溢價	其他	積存	留	未分配盈餘	其他	益	總額
	股	本	價	其	保	公	(待彌補)	餘	權	額
	權	金	其	他	積	積	盈餘	盈餘	其他	總額
	類	額	項	項	項	項	項	項	項	項
	別									
108 年										
108 年 1 月 1 日餘額	\$ 355,500	\$ 3,923	\$ 2,978	\$ 8,920	\$ 18,156	\$ 326	\$ 389,151			
本期淨損	-	-	-	-	(52,625)	-	(52,625)			
本期其他綜合(損)益	-	-	-	-	-	73	(73)			
本期綜合(損)益總額	-	-	-	-	(52,625)	73	(52,698)			
108 年 12 月 31 日餘額	\$ 355,500	\$ 3,923	\$ 2,978	\$ 8,920	\$ 34,469	\$ 399	\$ 336,453			
109 年										
109 年 1 月 1 日餘額	\$ 355,500	\$ 3,923	\$ 2,978	\$ 8,920	\$ 34,469	\$ 399	\$ 336,453			
本期淨損	-	-	-	-	(63,403)	-	(63,403)			
本期其他綜合(損)益	-	-	-	-	-	180	(180)			
本期綜合(損)益總額	-	-	-	-	(63,403)	180	(63,583)			
109 年 12 月 31 日餘額	\$ 355,500	\$ 3,923	\$ 2,978	\$ 8,920	\$ 97,872	\$ 579	\$ 272,870			



會計主管：廖怡婷

後附個體財務報表附註為本個體財務報告之一部分，請併同參閱。



經理人：周康記



董事長：周康記

重鵬生技股份有限公司  
(原名 鵬鵬 儀器股份有限公司)  
個體現金流量表  
民國 109 年及 108 年 1 月 1 日至 12 月 31 日



單位：新台幣仟元

附註	109 年 1 月 1 日 至 12 月 31 日	108 年 1 月 1 日 至 12 月 31 日
<b>營業活動之現金流量</b>		
本期稅前淨損	(\$ 55,416)	(\$ 62,004)
調整項目		
收費損項目		
預期信用減損(利益)損失	十二(二) ( 1,061 )	1,061
透過損益按公允價值衡量之金融資產淨損(益)	六(二)(十七) 25,693 (	20,602 )
不動產、廠房及設備及使用權資產之折舊費用	六(十九) 2,163	3,268
無形資產之攤銷費用	六(十九) 220	278
利息費用	六(十八) 1,026	689
利息收入	六(十五) ( 1,384 ) (	86 )
股利收入	六(十六) ( 536 ) (	444 )
其他收入-黃金評價利益	六(十六) ( 130 ) (	3,954 )
採用權益法認列之子公司及關聯企業損(益)之份額	( 6 )	44
與營業活動相關之資產/負債變動數		
與營業活動相關之資產之淨變動		
透過損益按公允價值衡量之金融資產-流動	6,506 (	42,157 )
應收票據淨額	( 564 )	28,594
應收帳款淨額	10,785	658
應收帳款-關係人淨額	360 (	351 )
其他應收款	( 8,670 ) (	24,518 )
存貨	56,646 (	24,181 )
預付款項	2,110 (	226 )
其他流動資產	109	148
與營業活動相關之負債之淨變動		
合約負債-流動	482	-
應付票據	( 25 )	25
應付帳款	( 8,158 )	29
應付帳款-關係人	( 23,316 )	19,955
其他應付款	( 2,082 ) (	11,532 )
其他應付款-關係人	( 16 ) (	784 )
其他流動負債	1,322 (	40 )
營運產生之現金流入(流出)	6,058 (	136,130 )
收取之利息	1,384	76
支付之利息	( 1,005 ) (	665 )
支付所得稅	-	( 1,069 )
營業活動之淨現金流入(流出)	6,437 (	137,788 )

(續次頁)

重鵬生 技 股 份 有 限 公 司  
(原名 鷓 鵬 德 極 股 份 有 限 公 司)  
個 體 現 金 流 量 表  
民國 109 年 及 108 年 1 月 1 日 至 12 月 31 日



單位：新台幣仟元

	附註	109 年 1 月 1 日 至 12 月 31 日	108 年 1 月 1 日 至 12 月 31 日
<u>投資活動之現金流量</u>			
其他流動資產減少		\$ 9,020	\$ 46,581
取得不動產、廠房及設備		( 430 )	-
取得無形資產		-	( 274 )
取得按攤銷後成本衡量之金融資產-流動		-	( 3,250 )
處分按攤銷後成本衡量之金融資產-流動		3,250	-
存出保證金增加		( 482 )	( 1,110 )
存出保證金減少		120	1,390
收取之股利		536	444
投資活動之淨現金流入		<u>12,014</u>	<u>43,781</u>
<u>籌資活動之現金流量</u>			
短期借款增加	六(二十三)	5,000	50,000
舉借長期借款	六(二十三)	-	25,000
存入保證金減少	六(二十三)	-	( 168 )
租賃負債本金償還	六(二十三)	( 1,849 )	( 2,863 )
償還長期借款	六(二十三)	( 11,111 )	-
籌資活動之淨現金(流出)流入		<u>( 7,960 )</u>	<u>71,969</u>
本期現金及約當現金增加(減少)數		10,491	( 22,038 )
期初現金及約當現金餘額		<u>28,503</u>	<u>50,541</u>
期末現金及約當現金餘額		<u>\$ 38,994</u>	<u>\$ 28,503</u>

後附個體財務報表附註為本個體財務報告之一部分，請併同參閱。

董事長：周康記



經理人：周康記



會計主管：廖怡婷



重鵬生技股份有限公司  
(原名鷓鴣億極股份有限公司)  
個體財務報表附註  
民國109年度及108年度

單位：新台幣仟元  
(除特別註明者外)

## 一、公司沿革

- (一)重鵬生技股份有限公司(以下簡稱「本公司」)，原名為擎泰科技股份有限公司，於民國92年9月設立。民國105年1月18日經股東臨時會決議更名為「鷓鴣億極股份有限公司」，又於民國107年6月14日經股東會決議更名為「重鵬生技股份有限公司」。本公司主要營業項目為電子產品之批發與零售及生技產品之銷售等業務。
- (二)本公司股票自民國100年11月起經財團法人中華民國證券櫃檯買賣中心掛牌買賣。

## 二、通過財報之日期及程序

本個體財務報告已於民國110年3月11日經董事會通過發布。

## 三、新發佈及修訂準則及解釋之適用

- (一)已採用金融監督管理委員會(以下簡稱「金管會」)認可之新發布、修正後國際財務報導準則之影響

下表彙列金管會認可之民國109年適用之國際財務報導準則之新發布、修正及修訂之準則及解釋：

<u>新發布/修正/修訂準則及解釋</u>	<u>國際會計準則 理事會發布之生效日</u>
國際會計準則第1號及國際會計準則第8號之修正「揭露倡議-重大性之定義」	民國109年1月1日
國際財務報導準則第3號之修正「業務之定義」	民國109年1月1日
國際財務報導準則第9號、國際會計準則第39號及國際財務報導準則第7號之修正「利率指標變革」	民國109年1月1日
國際財務報導準則第16號之修正「新型冠狀病毒肺炎相關租金減讓」	民國109年6月1日(註)

註：金管會允許提前於民國 109 年 1 月 1 日適用。

本公司經評估上述準則及解釋對本公司財務狀況與財務績效並無重大影響。

(二) 尚未採用金管會認可之新發布、修正後國際財務報導準則之影響

下表彙列金管會認可之民國 110 年適用之國際財務報導準則之新發布、修正及修訂之準則及解釋：

新發布/修正/修訂準則及解釋	國際會計準則理事會發布之生效日
國際財務報導準則第4號之修正「暫時豁免適用國際財務報導準則第9號之延長」	民國110年1月1日

本公司經評估上述準則及解釋對本公司財務狀況與財務績效並無重大影響。

(三) 國際會計準則理事會已發布但尚未經金管會認可之國際財務報導準則之影響

下表彙列國際會計準則理事會已發布但尚未納入金管會認可之國際財務報導準則之新發布、修正及修訂之準則及解釋：

新發布/修正/修訂準則及解釋	國際會計準則理事會發布之生效日
國際財務報導準則第3號之修正「對觀念架構之索引」	民國111年1月1日
國際財務報導準則第10號及國際會計準則第28號之修正「投資者與其關聯企業或合資間之資產出售或投入」	待國際會計準則理事會決定
國際財務報導準則第17號「保險合約」	民國112年1月1日
國際財務報導準則第17號「保險合約」之修正	民國112年1月1日
國際會計準則第1號之修正「負債之流動或非流動分類」	民國112年1月1日
國際會計準則第16號之修正「不動產、廠房及設備：達到預定使用狀態前之價款」	民國111年1月1日
國際會計準則第37號之修正「虧損性合約—履行合約之成本」	民國111年1月1日
2018-2020週期之年度改善	民國111年1月1日
國際財務報導準則第9號、國際會計準則第39號、國際財務報導準則第7號、國際財務報導準則第4號及國際財務報導準則第16號之第二階段修正「利率指標變革」	民國110年1月1日

本公司經評估上述準則及解釋對本公司財務狀況與財務績效並無重大影響。

#### 四、重大會計政策之彙總說明

編製本個體財務報告所採用之主要會計政策說明如下。除另有說明外，此等政策在所有報導期間一致地適用。

##### (一)遵循聲明

本個體財務報告係依據證券發行人財務報告編製準則編製。

##### (二)編製基礎

1. 除下列重要項目外，本個體財務報告係按歷史成本編製：

按公允價值衡量之透過損益按公允價值衡量之金融資產及負債。

2. 編製符合金管會認可之國際財務報導準則、國際會計準則、解釋及解釋公告(以下簡稱 IFRSs)之財務報告需要使用一些重要會計估計，在應用本公司的會計政策過程中亦需要管理階層運用其判斷，涉及高度判斷或複雜性之項目，或涉及個體財務報告之重大假設及估計之項目，請詳附註五之說明。

##### (三)外幣換算

本公司個體財務報告所列之項目，均係以本公司營運所處主要經濟環境之貨幣(即功能性貨幣)衡量。本個體財務報告係以本公司之功能性貨幣「新台幣」作為表達貨幣列報。

##### 1. 外幣交易及餘額

(1) 外幣交易採用交易日或衡量日之即期匯率換算為功能性貨幣，換算此等交易產生之換算差額認列為當期損益。

(2) 外幣貨幣性資產及負債餘額，按資產負債表日之即期匯率評價調整，因調整而產生之換算差額認列為當期損益。

(3) 外幣非貨幣性資產及負債餘額，屬透過損益按公允價值衡量者，按資產負債表之即期匯率評價調整，因調整而產生之兌換差額認列為當期損益；屬透過其他綜合損益按公允價值衡量者，按資產負債表日之即期匯率評價調整，因調整而產生之兌換差額認列於其他綜合損益項目；屬非按公允價值衡量者，則按初始交易日之歷史匯率衡量。

(4) 所有兌換損益於個體綜合損益表之「其他利益及損失」列報。

##### 2. 國外營運機構之換算

功能性貨幣與表達貨幣不同之所有公司個體，其經營結果和財務狀況以下列方式換算為表達貨幣：

(1) 表達於每一資產負債表之資產及負債係以該資產負債表日之收盤匯率



換算；

(2)表達於每一綜合損益表之收益及費損係以當期平均匯率換算；及

(3)所有因換算而產生之兌換差額認列為其他綜合損益。

#### (四) 資產負債區分流動及非流動之分類標準

1. 資產符合下列條件之一者，分類為流動資產：

(1)預期將於正常營業週期中實現該資產，或意圖將其出售或消耗者。

(2)主要為交易目的而持有者。

(3)預期於資產負債表日後十二個月內實現者。

(4)現金或約當現金，但於資產負債表日後至少十二個月交換或用以清償負債受到限制者除外。

本公司將所有不符合上述條件之資產分類為非流動。

2. 負債符合下列條件之一者，分類為流動負債：

(1)預期將於正常營業週期中清償者。

(2)主要為交易目的而持有者。

(3)預期於資產負債表日後十二個月內到期清償者。

(4)不能無條件將清償期限遞延至資產負債表日後至少十二個月者。負債之條款，可能依交易對方之選擇，以發行權益工具而導致清償者，不影響其分類。

本公司將所有不符合上述條件之負債分類為非流動。

#### (五) 約當現金

約當現金係指短期並具高度流動性之投資，該投資可隨時轉換成定額現金且價值變動之風險甚小。定期存款符合前述定義且其持有目的係為滿足營運上之短期現金承諾者，分類為約當現金。

#### (六) 透過損益按公允價值衡量之金融資產

1. 係指非屬按攤銷後成本衡量或透過其他綜合損益按公允價值衡量之金融資產。

2. 本公司對於符合慣例交易之透過損益按公允價值衡量之金融資產係採用交易日會計。

3. 本公司於原始認列時按公允價值衡量，相關交易成本認列於損益，後續按公允價值衡量，其利益或損失認列於損益。

4. 當收取股利之權利確立，與股利有關之經濟效益很有可能流入，及股利金額能可靠衡量時，本公司於損益認列股利收入。

(七) 按攤銷後成本衡量之金融資產

1. 係指同時符合下列條件者：

- (1) 在以收取合約現金流量為目的之經營模式下持有該金融資產。

- (2) 該金融資產之合約條款產生特定日期之現金流量，完全為支付本金及流通在外本金金額之利息。

2. 本公司對於符合交易慣例之按攤銷後成本衡量之金融資產係採用交易日會計。

3. 本公司於原始認列時按其公允價值加計交易成本衡量，後續採有效利息法按攤銷程序於流通期間內認列利息收入，及認列減損損失，並於除列時，將其利益或損失認列於損益。

(八) 應收帳款及票據

1. 係指依合約約定，已具無條件收取因移轉商品或勞務所換得對價金額權利之帳款及票據。

2. 屬未付息之短期應收帳款及票據，因折現之影響不大，本公司係以原始發票金額衡量。

(九) 金融資產減損

本公司於每一資產負債表日，就按攤銷後成本衡量之金融資產，考量所有合理且可佐證之資訊(包括前瞻性者)後，對自原始認列後信用風險並未顯著增加者，按 12 個月預期信用損失金額衡量備抵損失；對自原始認列後信用風險已顯著增加者，按存續期間預期信用損失金額衡量備抵損失；就不包含重大財務組成部分之應收帳款或合約資產，按存續期間預期信用損失金額衡量備抵損失。

(十) 金融資產之除列

本公司於符合下列情況之一時，將除列金融資產：

1. 收取來自金融資產現金流量之合約權利失效。

2. 移轉收取金融資產現金流量之合約權利，且業已移轉金融資產所有權之幾乎所有風險及報酬。

3. 移轉收取金融資產現金流量之合約權利，惟未保留對金融資產之控制。

#### (十一) 出租人之租賃交易-營業租賃

營業租賃之租賃收益扣除給予承租人之任何誘因，於租賃期間內按直線法攤銷認列為當期損益。

#### (十二) 存貨

存貨按成本與淨變現價值孰低者衡量，成本依加權平均法決定。製成品及在製品之成本包括原料、直接人工、其他直接成本及生產相關之製造費用，惟不包括借款成本。比較成本與淨變現價值孰低時，採逐項比較法，淨變現價值係指在正常營業過程中之估計售價減除至完工尚須投入之估計成本及相關變動銷售費用後之餘額。

#### (十三) 採用權益法之投資-子公司及關聯企業

1. 子公司指受本公司控制之個體(包括結構型個體)，當本公司暴露於來自對該個體之參與之變動報酬或對該等變動報酬享有權利，且透過對該個體之權力有能力影響該等報酬時，本公司即控制該個體。
2. 本公司與子公司間交易所產生之未實現損益業已銷除。子公司之會計政策已作必要之調整，與本公司採用之政策一致。
3. 本公司對子公司取得後之損益份額認列為當期損益，對其取得後之其他綜合損益份額則認列為其他綜合損益。如本公司對子公司所認列之損失份額等於或超過在該子公司之權益時，本公司繼續按持股比例認列損失。
4. 關聯企業指所有本公司對其有重大影響而無控制之個體，一般係直接或間接持有其 20%以上表決權之股份。本公司對關聯企業之投資採用權益法處理，取得時依成本認列。
5. 本公司對關聯企業取得後之損益份額認列為當期損益，對其取得後之其他綜合損益份額則認列為其他綜合損益。如本公司對任一關聯企業之損失份額等於或超過其在該關聯企業之權益(包括任何其他無擔保之應收款)，本公司不認列進一步之損失，除非本公司對該關聯企業發生法定義務、推定義務或已代其支付款項。
6. 依「證券發行人財務報告編製準則」規定，個體財務報告當期損益及其他綜合損益應與合併基礎編製之財務報告中當期損益及其他綜合損益歸屬於母公司業主之分攤數相同，個體財務報告業主權益應與合併基礎編製之財務報告中歸屬於母公司業主之權益相同。

#### (十四) 不動產、廠房及設備

1. 不動產、廠房及設備係以取得成本為入帳基礎。

2. 後續成本只有在與該項目有關之未來經濟效益很有可能流入本公司，且該項目之成本能可靠衡量時，才包括在資產之帳面金額或認列為一項單獨資產。被重置部分之帳面金額應除列。所有其他維修費用於發生時認列為當期損益。
3. 不動產、廠房及設備之後續衡量採成本模式，按估計耐用年限以直線法計提折舊。不動產、廠房及設備各項組成若屬重大，則單獨提列折舊。
4. 本公司於每一財務年度結束日對各項資產之殘值、耐用年限及折舊方法進行檢視，若殘值及耐用年限之預期值與先前之估計不同時，或資產所含之未來經濟效益之預期消耗型態已有重大變動，則自變動發生日起依國際會計準則第8號「會計政策、會計估計變動及錯誤」之會計估計變動規定處理。各項資產之耐用年限如下：

模具設備	2年
辦公設備	2~5年
租賃改良	1.75~2年

#### (十五) 承租人之租賃交易－使用權資產/租賃負債

1. 租賃資產於可供本公司使用之日認列為使用權資產及租賃負債。當租賃合約係屬短期租賃或低價值標的資產之租賃時，將租賃給付採直線法於租賃期間認列為費用。
2. 租賃負債於租賃開始日將尚未支付之租賃給付按本公司增額借款利率折現後之現值認列，租賃給付為固定給付，減除可收取之任何租賃誘因。  
後續採利息法按攤銷後成本法衡量，於租賃期間提列利息費用。當非屬合約修改造造成租賃期間或租賃給付變動時，將重評估租賃負債，並將再衡量數調整使用權資產。
3. 使用權資產於租賃開始日按成本認列，成本為租賃負債之原始衡量金額。  
後續採成本模式衡量，於使用權資產之耐用年限屆滿時或租賃期間屆滿時兩者之較早者，提列折舊費用。當租賃負債重評估時，使用權資產將調整租賃負債之任何再衡量數。

#### (十六) 無形資產

係電腦軟體成本，以取得成本認列，依直線法按估計耐用年限 2~3 年攤銷。

### (十七) 非金融資產減損

本公司於資產負債表日針對有減損跡象之資產，估計其可回收金額，當可回收金額低於其帳面價值時，則認列減損損失。可回收金額係指一項資產之公允價值減處分成本或其使用價值，兩者較高者。當以前年度已認列資產減損之情況不存在或減少時，則迴轉減損損失，惟迴轉減損損失而增加之資產帳面金額，不超過該資產若未認列減損損失情況下減除折舊或攤銷後之帳面金額。

### (十八) 借款

係指向銀行借入之長、短期款項。本公司於原始認列時按其公允價值減除交易成本衡量，後續就減除交易成本後之價款與贖回價值之任何差額，採有效利息法按攤銷程序於流通期間內認列利息費用於損益。

### (十九) 應付帳款及票據

1. 係指因賒購原物料、商品或勞務所發生之債務及因營業與非因營業而發生之應付票據。
2. 屬未付息之短期應付帳款及票據，因折現之影響不大，本公司係以原始發票金額衡量。

### (二十) 金融負債之除列

本公司於合約明定之義務履行、取消或到期時，除列金融負債。

### (二十一) 員工福利

1. 短期員工福利  
短期員工福利係以預期支付之非折現金額衡量，並於相關服務提供時認列為費用。
2. 退休金-確定提撥計畫  
對於確定提撥計畫，係依權責發生基礎將應提撥之退休基金數額認列為當期之退休金成本。預付提撥金於可退還現金或減少未來給付之範圍內認列為資產。
3. 員工酬勞及董監酬勞  
員工酬勞及董監酬勞係於具法律或推定義務且金額可合理估計時，認列為費用及負債。嗣後決議實際配發金額與估列金額有差異時，則按會計估計變動處理。另以股票發放員工酬勞者，計算股數之基礎為董事會決議日前一收盤價。

## (二十二) 所得稅

1. 所得稅費用包含當期及遞延所得稅。除與列入其他綜合損益或直接列入權益之項目有關之所得稅分別列入其他綜合損益或直接列入權益外，所得稅係認列於損益。
2. 本公司依據營運及產生應課稅所得之所在國家資產負債表日已立法或已實質性立法之稅率計算當期所得稅。管理階層就適用所得稅相關法規定期評估所得稅申報之狀況，並在適用情況下根據預期須向稅捐機關支付之稅款估列所得稅負債。未分配盈餘依所得稅法加徵所得稅，嗣盈餘產生年度之次年度於股東會通過盈餘分派案後，始就實際盈餘之分派情形，認列該未分配盈餘所得稅費用。
3. 遞延所得稅採用資產負債表法，按資產及負債之課稅基礎與其於個體資產負債表之帳面金額所產生之暫時性差異認列。若投資子公司產生之暫時性差異，本公司可以控制暫時性差異迴轉之時點，且暫時性差異很有可能於可預見之未來不會迴轉者則不予認列。遞延所得稅採用在資產負債表日已立法或已實質性立法，並於有關之遞延所得稅資產實現或遞延所得稅負債清償時預期適用之稅率（及稅法）為準。
4. 遞延所得稅資產於暫時性差異很有可能用以抵減未來應課稅所得之範圍內認列，並於每一資產負債表日重評估未認列及已認列之遞延所得稅資產。
5. 當有法定執行權將所認列之當期所得稅資產及負債金額互抵且有意圖以淨額基礎清償或同時實現資產及清償負債時，始將當期所得稅資產及當期所得稅負債互抵；當有法定執行權將當期所得稅資產及當期所得稅負債互抵，且遞延所得稅資產及負債由同一稅捐機關課徵所得稅之同一納稅主體、或不同納稅主體產生但各主體意圖以淨額基礎清償或同時實現資產及清償負債時，始將遞延所得稅資產及負債互抵。

## (二十三) 股本

普通股分類為權益。直接歸屬於發行新股或認股權之增額成本以扣除所得稅後之淨額於權益中列為價款減項。

## (二十四) 股利分配

分派予本公司股東之股利於本公司股東會決議分派股利時於財務報告認列，分派現金股利認列為負債。

## (二十五) 收入認列

1. 本公司銷貨電子及生技產品，銷貨收入於產品之控制移轉予客戶時認列，即當產品被交付予客戶，客戶對於產品銷售之通路及價格具有裁量權，且本公司並無尚未履行之履約義務可能影響客戶接受該產品時。當產品被運送至指定地點，陳舊過時及滅失之風險已移轉予客戶，且客戶依據銷售合約接受產品，或有客觀證據證明所有接受標準皆已滿足時，商品交付方屬發生。
2. 商品之銷售收入以合約價格認列。銷貨交易之收款條件通常分別為預收至貨到後 7 天到期及貨到收款至月結 120 天，因移轉所承諾之商品或服務予客戶與客戶付款間之時間間隔未有超過一年者，因此本公司並未調整交易價格以反映貨幣時間價值。
3. 應收帳款於商品交付予客戶時認列，因自該時點起本公司對合約價款具無條件權利，僅須時間經過即可自客戶收取對價。

## (二十六) 政府補助

政府補助於可合理確信企業將遵循政府補助所附加之條件，且將可收到該項補助時，按公允價值認列。若政府補助之性質係補償本公司發生之費用，則在相關費用發生期間依有系統之基礎將政府補助認列為當期損益。

## 五、重大會計判斷、假設及估計不確性之主要來源

本公司編製本個體財務報告時，管理階層已運用其判斷以決定所採用之會計政策，並依據資產負債表日當時之情況對於未來事件之合理預期以作出會計估計及假設。所作出之重大會計估計與假設可能與實際結果存有差異，將考量歷史經驗及其他因子持續評估及調整。該等估計及假設具有導致資產及負債帳面金額於下個財務年度重大調整之風險。請詳下列對重大會計判斷、估計與假設不確定性之說明：

### (一) 會計政策採用之重要判斷

本公司採用之會計政策經評估尚無重大不確定性。

### (二) 重要會計估計及假設

#### 存貨之評價

由於存貨須以成本與淨變現價值孰低者計價，故本公司必須運用判斷及估計決定資產負債表日存貨之淨變現價值。由於科技快速變遷，本公司評估資產負債表日存貨因正常損耗、過時陳舊或無市場銷售價值之金額，並將存貨

成本沖減至淨變現價值。此存貨評價主要係依未來特定期間內之產品需求為估計基礎，故可能產生變動。

民國 109 年 12 月 31 日，本公司存貨之帳面金額為 \$3,340。

## 六、重要會計項目之說明

### (一) 現金及約當現金

	<u>109年12月31日</u>	<u>108年12月31日</u>
庫存現金及週轉金	\$ 36	\$ 36
支票存款及活期存款	38,616	28,467
約當現金-定期存款	<u>342</u>	<u>-</u>
	<u>\$ 38,994</u>	<u>\$ 28,503</u>

1. 本公司往來之金融機構信用品質良好，且本公司與多家金融機構往來以分散信用風險，預期發生違約之可能性甚低。
2. 有關本公司將現金及約當現金提供作為質押擔保且已轉列按攤銷後成本衡量之金融資產-流動之情形，請詳附註八之說明。

### (二) 透過損益按公允價值衡量之金融資產

	<u>109年12月31日</u>	<u>108年12月31日</u>
流動項目：		
強制透過損益按公允價值衡量之金融資產		
-上市櫃公司股票	\$ 214,344	\$ 214,461
-興櫃公司股票	4,800	4,800
評價調整	<u>3,752</u>	<u>35,834</u>
	<u>\$ 222,896</u>	<u>\$ 255,095</u>

1. 本公司強制透過損益按公允價值衡量之金融資產於民國 109 年及 108 年度認列之淨(損)益分別為(\$25,693)及\$20,602。
2. 本公司未有將透過損益按公允價值衡量之金融資產提供作為質押擔保之情形。
3. 相關信用風險資訊，請詳附註十二(二)之說明。



(三) 應收票據及帳款

	109年12月31日	108年12月31日
應收票據	\$ 564	\$ -
應收帳款	\$ 781	\$ 11,566
應收帳款-關係人	12	372
	793	11,938
減：備抵損失	-	( 1,061)
	<u>\$ 793</u>	<u>\$ 10,877</u>

應收票據及帳款之帳齡分析如下：

	109年12月31日		108年12月31日	
	應收帳款	應收票據	應收帳款	應收票據
未逾期	\$ 774	\$ 564	\$ 551	\$ -
逾期1-60天	18	-	7,237	-
逾期61-180天	1	-	2,321	-
逾期181-365天	-	-	1,829	-
	<u>\$ 793</u>	<u>\$ 564</u>	<u>\$ 11,938</u>	<u>\$ -</u>

1. 本公司應收帳款之帳齡分析及相關信用風險資訊，請詳附註十二(二)之說明。
2. 民國109年12月31日、108年12月31日及108年1月1日，本公司與客戶合約之應收款(含應收票據)餘額分別為\$1,357、\$11,938及\$40,839。
3. 本公司民國109年及108年12月31日之應收帳款並未持有任何擔保品。

(四) 存貨

	109年12月31日		
	成本	備抵跌價損失	帳面金額
原物料	\$ 1,342	(\$ 1,127)	\$ 215
半成品	1,481	-	1,481
製成品	1,482	( 39)	1,443
商品	212	( 11)	201
	<u>\$ 4,517</u>	<u>(\$ 1,177)</u>	<u>\$ 3,340</u>

	108年12月31日		
	成本	備抵跌價損失	帳面金額
原物料	\$ 1,672	(\$ 1,246)	\$ 426
半成品	1,253	-	1,253
製成品	5,352	( 180)	5,172
商品	89,791	( 36,656)	53,135
	<u>\$ 98,068</u>	<u>(\$ 38,082)</u>	<u>\$ 59,986</u>

1. 上項存貨均未提供作為質押擔保。

2. 本公司當期認列為費損之存貨成本：

	109年度	108年度
已出售存貨成本	\$ 147,422	\$ 163,130
存貨(回升利益)跌價損失	( 3,908)	34,782
	<u>\$ 143,514</u>	<u>\$ 197,912</u>

本公司民國 109 年度因出售已提列存貨跌價損失之存貨，致備抵存貨跌價損失減少，而產生回升利益。

#### (五) 採用權益法之投資

	109年	108年
1月1日	\$ 3,922	\$ 4,039
採權益法之投資損益份額	6	( 44)
國外營運機構財務報表換算之兌換差額	( 180)	( 73)
12月31日	<u>\$ 3,748</u>	<u>\$ 3,922</u>
	<u>109年12月31日</u>	<u>108年12月31日</u>
子公司：		
天行生技有限公司	<u>\$ 3,748</u>	<u>\$ 3,922</u>

1. 子公司

有關本公司之子公司資訊，請詳本公司民國 109 年度合併財務報表附註四(三)。

2. 民國 109 年及 108 年度採用權益法之投資，依被投資公司同期間經本公司會計師查核之財務報表認列之投資(損)益分別為\$6及(\$44)。

#### (六) 租賃交易－承租人

1. 本公司租賃之標的資產包括建物及公務車，租賃合約之期間通常介於 1 到 3 年。租賃合約是採個別協商並包含各種不同的條款及和條件，未獲得出租人同意，不得將租賃之資產轉租、出借、頂讓，或以其他變相方式由他人使用，或將租賃權轉讓於他人。

2. 本公司承租之公務車之租賃期間不超過 12 個月。

3. 使用權資產之帳面價值與認列之折舊費用資訊如下：

	房屋建築	運輸設備	合計
109年1月1日	\$ 619	\$ -	\$ 619
增添	3,292	-	3,292
折舊費用	(1,853)	-	(1,853)
109年12月31日	<u>\$ 2,058</u>	<u>\$ -</u>	<u>\$ 2,058</u>
	房屋建築	運輸設備	合計
108年1月1日	\$ 3,092	\$ 397	\$ 3,489
折舊費用	(2,473)	(397)	(2,870)
108年12月31日	<u>\$ 619</u>	<u>\$ -</u>	<u>\$ 619</u>

4. 與租賃合約有關之損益項目資訊如下：

	109年度	108年度
<u>影響當期損益之項目</u>		
租賃負債之利息費用	\$ 35	\$ 46
屬短期租賃合約之費用	310	456

5. 本公司於民國 109 年及 108 年度除上述(六)4. 之租賃相關費用之現金流出外，另因租賃負債本金償還產生之現金流出總額分別為 \$1,849 及 \$2,863。

(七) 短期借款

借款性質	109年12月31日	利率區間	擔保品
銀行借款-信用借款	<u>\$ 55,000</u>	1.30%~1.50%	無
借款性質	108年12月31日	利率區間	擔保品
銀行借款-信用借款	<u>\$ 50,000</u>	1.48%~1.605%	無

本公司認列於損益之利息費用，請詳附註六(十八)之說明。

(八) 其他流動負債

	109年12月31日	108年12月31日
一年或一個營業週期內到期長期借款	\$ 13,889	\$ 11,111
其他	1,477	155
	<u>\$ 15,366</u>	<u>\$ 11,266</u>

### (九) 長期借款

借款性質	借款期間及還款方式	利率區間	擔保品	109年12月31日
長期銀行借款 日盛商業銀行	自民國108年10月17日至民國110年10月17日，按月付息，自第七個月起分期償還本金	1.35%	無	\$ 13,889
減：一年或一個營業週期內到期之長期借款(表列其他流動負債)				( 13,889)
				<u>\$ -</u>
借款性質	借款期間及還款方式	利率區間	擔保品	108年12月31日
長期銀行借款 日盛商業銀行	自民國108年10月17日至民國110年10月17日，按月付息，自第七個月起分期償還本金	1.50%	無	\$ 25,000
減：一年或一個營業週期內到期之長期借款(表列其他流動負債)				( 11,111)
				<u>\$ 13,889</u>

本公司認列於損益之利息費用，請詳附註六(十八)之說明。

### (十) 退休金

1. 自民國 94 年 7 月 1 日起，本公司依據「勞工退休金條例」，訂有確定提撥之退休辦法，適用於本國籍之員工。本公司就員工選擇適用「勞工退休金條例」所定之勞工退休金制度部分，每月按薪資之 6% 提繳勞工退休金至勞保局員工個人帳戶，員工退休金之支付依員工個人之退休金專戶及累積收益之金額採月退休金或一次退休金方式領取。
2. 民國 109 年及 108 年度，本公司依上開退休金辦法認列之退休金成本分別為 \$921 及 \$1,015。

### (十一) 股本

1. 民國 109 年 12 月 31 日，本公司額定資本為 \$1,000,000，分為 100,000 仟股(含員工認股權憑證可認購股數 8,000 仟股)，實收資本為 \$355,500，每股面額為新台幣 10 元。本公司已發行股份之股款均已收訖。另本公司普通股期初與期末流通在外股數皆為 35,550,000 股。

2. 本公司私募股票尚未補辦公開發行之情形：

私募定價日	交付日	種類	私募股數	私募金額	截至民國109年	
					12月31日私募	備註
104年4月22日	104年6月10日	普通股	5,166,000	\$ 30,996	958,559	-
105年3月17日	105年4月20日	普通股	30,000,000	270,000	15,201,004	-
105年7月29日	105年8月31日	普通股	78,608	4,709	78,608	-

註：本公司於民國104年7月及民國105年8月分別減少資本63.38%及49.33%，該股數係已考量減資後股數。

3. 本公司因交付日已屆滿三年之私募普通股 11,930,933 股(減資前 30,802,206 股)，每股面額\$10元，依「發行人募集與發行有價證券處理準則」等規定申報補辦公開發行，並於民國108年3月11日申報生效。已補辦公開發行之私募普通股明細如下：

私募定價日	交付日	種類	私募股數	私募金額	補辦公開發行	
					股數(註1)	備註
102年9月17日	102年10月14日	可轉債	4,752,206	\$ 80,000	881,779	註2
103年3月28日	103年5月7日	普通股	2,930,000	30,033	336,234	-
103年11月12日	103年12月26日	普通股	3,120,000	20,280	578,921	-
104年7月21日	104年9月22日	普通股	150,000	1,500	76,005	-
104年11月5日	104年12月18日	普通股	19,850,000	134,980	10,057,994	-

註1：本公司於民國103年6月、民國104年7月及民國105年8月分別減少資本38.15%、63.38%及49.33%，該股數係已考量減資後股數。

註2：民國102年私募可轉換公司債\$80,000，其中\$70,000轉換為普通股4,752,206股，另\$10,000已辦理贖回。

(十二) 資本公積

依公司法規定，超過票面金額發行股票所得之溢額及受領贈與之所得之資本公積，除得用於彌補虧損外，於公司無累積虧損時，按股東原有股份之比例發給新股或現金。另依證券交易法之相關規定，以上開資本公積撥充資本時，每年以其合計數不超過實收資本額百分之十為限。公司非於盈餘公積填補資本虧損仍有不足時，不得以資本公積補充之。另本公司民國109年及108年度資本公積皆未變動。

(十三) 待彌補虧損

1. 本公司每年度決算如有盈餘時，應依法提繳稅捐、彌補虧損，次提百分之十為法定盈餘公積，但法定盈餘公積已達公司資本總額時，不在此限。另依相關法令規定提列或迴轉特別盈餘公積後，併同期初未分配盈餘為股東累積可分配盈餘，由董事會擬定盈餘分配案提請股東會決議分配之。

盈餘之分派以當年度稅後淨利為優先考量，惟在平衡股利之原則下，以

往年度未分配盈餘於當年度稅後淨利不足分配時備供動支。分派股利時主要係考量公司未來擴展營運規劃及現金流量之需求，盈餘分派得以現金股利或股票股利方式為之，其中現金股利以不低於股利總額百分之五。前述盈餘提供分派之比率及股東現金股利之比率，得視實際獲利及資金狀況，經股東會決議調整之。

2. 法定盈餘公積除彌補公司虧損及按股東原有股份之比例發給新股或現金外，不得使用之，惟發給新股或現金者，以該項公積超過實收資本額百分之二十五之部分為限。
3. 本公司分派盈餘時，依法令規定須就當年度資產負債表日之其他權益項目借方餘額提列特別盈餘公積始得分派，嗣後其他權益項目借方餘額迴轉時，迴轉金額得列入可供分派盈餘中。
4. 本公司民國 108 年度為稅後虧損，故於民國 109 年 6 月 18 日股東會決議，無盈餘分派。
5. 有關員工酬勞及董監酬勞資訊，請詳附註六(二十)之說明。

#### (十四) 營業收入

1. 本公司之收入源於某一時點移轉之商品，收入可細分為下列主要產品類型及地理區域：

	電子產品		生技產品		合計
	台灣	大陸	台灣	大陸	
109年度					
客戶合約收入	\$ 130,826	\$ 9,706	\$ 11,452	\$ 75	\$ 152,059
108年度					
客戶合約收入	\$ 150,210	\$ 6,680	\$ 3,542	\$ 3,596	\$ 164,028

#### 2. 合約負債

本公司認列客戶合約收入相關之合約負債如下：

	109年度	108年度
合約負債-		
電子及生技產品	\$ 482	\$ -

#### (十五) 利息收入

	109年度	108年度
銀行存款利息	\$ 23	\$ 76
其他利息收入	1,361	10
	\$ 1,384	\$ 86

(十六) 其他收入

	<u>109年度</u>	<u>108年度</u>
租金收入	\$ 189	\$ 240
政府補助收入	-	3,240
股利收入	536	444
其他收入	900	4,107
	<u>\$ 1,625</u>	<u>\$ 8,031</u>

(十七) 其他利益及損失

	<u>109年度</u>	<u>108年度</u>
透過損益按公允價值衡量之金融資產淨(損)益	(\$ 25,693)	\$ 20,602
淨外幣兌換(損)益	( 326)	( 36)
什項支出	( 105)	( 3,088)
	<u>(\$ 26,124)</u>	<u>\$ 17,478</u>

(十八) 財務成本

	<u>109年度</u>	<u>108年度</u>
銀行借款利息費用	\$ 991	\$ 643
租賃負債利息費用	35	46
	<u>\$ 1,026</u>	<u>\$ 689</u>

(十九) 費用性質之額外資訊

	<u>109年度</u>	<u>108年度</u>
員工福利費用	\$ 27,407	\$ 24,398
不動產、廠房及設備折舊費用	\$ 310	\$ 398
使用權資產之折舊費用	\$ 1,853	\$ 2,870
無形資產攤銷費用	\$ 220	\$ 278

(二十) 員工福利費用

	<u>109年度</u>	<u>108年度</u>
薪資費用	\$ 23,340	\$ 20,517
勞健保費用	1,622	1,667
董事酬金	540	224
退休金費用	921	1,015
其他員工福利費用	984	975
	<u>\$ 27,407</u>	<u>\$ 24,398</u>

1. 依本公司章程規定，本公司依當年度獲利狀況扣除累積虧損後，如尚有餘額，應提撥員工酬勞 5~20%，董事及監察人酬勞不高於 3%。

2. 民國 109 年及 108 年度因本公司為稅前淨損，故員工酬勞及董監酬勞估列金額皆為\$0。

經董事會決議之民國 108 年度員工酬勞及董監酬勞皆為\$0，與民國 108 年度財務報告認列之金額一致。

本公司董事會通過及股東會決議之員工酬勞及董監酬勞相關資訊可至公開資訊觀測站查詢。

## (二十一) 所得稅

### 1. 所得稅費用(利益)

(1) 所得稅費用(利益)組成部分：

	<u>109年度</u>	<u>108年度</u>
當期所得稅：		
本期所得稅資產	(\$ 12)	(\$ 12)
暫繳及扣繳稅額	12	12
以前年度所得稅(高)低估數	-	( 1,871)
當期所得稅總額	<u>-</u>	<u>( 1,871)</u>
遞延所得稅：		
暫時性差異之原始產生及迴轉	<u>7,987</u>	<u>( 7,508)</u>
	<u>7,987</u>	<u>( 7,508)</u>
所得稅費用(利益)	<u>\$ 7,987</u>	<u>(\$ 9,379)</u>

(2) 民國 109 年及 108 年度，本公司無與其他綜合損益相關及直接借記或貸記權益相關之所得稅。

2. 所得稅費用(利益)與會計利潤關係：

	<u>109年度</u>	<u>108年度</u>
稅前淨利按法定稅率計算所得	(\$ 11,083)	(\$ 12,401)
按稅法規定應減除之項目	5,139	( 4,209)
以前年度所得稅(高)低估數	-	( 1,871)
課稅損失未認列為遞延所得稅資產	13,532	9,091
遞延所得稅資產可實現性評估變動	409	-
其他按法令規定應調整項目影響數	<u>( 10)</u>	<u>11</u>
所得稅費用(利益)	<u>\$ 7,987</u>	<u>(\$ 9,379)</u>



3. 因暫時性差異而產生之各遞延所得稅資產或負債金額如下：

	109年度		
	1月1日	認列於 (損)益	12月31日
遞延所得稅資產：			
-暫時性差異：			
預期信用減損損失	\$ 188	(\$ 188)	\$ -
存貨跌價損失	7,616	( 7,616)	-
未休假獎金	198	( 198)	-
未實現兌換損失	19	( 19)	-
其他	1	( 1)	-
小計	<u>8,022</u>	<u>( 8,022)</u>	-
-遞延所得稅負債：			
未實現評價利益	( 35)	35	-
小計	<u>( 35)</u>	<u>35</u>	-
合計	<u>\$ 7,987</u>	<u>(\$ 7,987)</u>	<u>\$ -</u>
	108年度		
	1月1日	認列於 (損)益	12月31日
遞延所得稅資產：			
-暫時性差異：			
預期信用減損損失	\$ -	\$ 188	\$ 188
存貨跌價損失	660	6,956	7,616
未休假獎金	156	42	198
未實現兌換損失	-	19	19
其他	-	1	1
小計	<u>816</u>	<u>7,206</u>	<u>8,022</u>
-遞延所得稅負債：			
未實現兌換利益	( 7)	7	-
未實現評價利益	( 330)	295	( 35)
小計	<u>( 337)</u>	<u>302</u>	<u>( 35)</u>
合計	<u>\$ 479</u>	<u>\$ 7,508</u>	<u>\$ 7,987</u>

4. 本公司尚未使用之課稅損失之有效期限及未認列為遞延所得稅資產之所得額如下：

109年12月31日

發生年度	申報數/核定數	尚未抵減金額	未認列為遞延所	最後
			得稅資產之所得額	扣抵年度
101	\$ 496,014	\$ 496,014	\$ 496,014	民國111年度
102	539,597	539,597	539,597	民國112年度
103	306,880	306,880	306,880	民國113年度
104	342,326	342,326	342,326	民國114年度
105	32,093	32,093	32,093	民國115年度
106	52,943	52,943	52,943	民國116年度
107	259,569	259,569	259,569	民國117年度
108	45,454	45,454	45,454	民國118年度
109	67,660	67,660	67,660	民國119年度
	<u>\$ 2,142,536</u>	<u>\$ 2,142,536</u>	<u>\$ 2,142,536</u>	

108年12月31日

發生年度	申報數/核定數	尚未抵減金額	未認列為遞延所	最後
			得稅資產之所得額	扣抵年度
101	\$ 496,014	\$ 496,014	\$ 496,014	民國111年度
102	539,597	539,597	539,597	民國112年度
103	306,880	306,880	306,880	民國113年度
104	342,326	342,326	342,326	民國114年度
105	32,093	32,093	32,093	民國115年度
106	52,943	52,943	52,943	民國116年度
107	259,569	259,569	259,569	民國117年度
108	45,454	45,454	45,454	民國118年度
	<u>\$ 2,074,876</u>	<u>\$ 2,074,876</u>	<u>\$ 2,074,876</u>	

5. 未認列為遞延所得稅資產之可減除暫時性差異所得額：

	109年12月31日	108年12月31日
可減除暫時性差異所得額	<u>\$ 190,955</u>	<u>\$ 200,105</u>

前述可減除暫時性差異所得額主係未實現採用權益法之投資損失。

6. 本公司營利事業所得稅業經稅捐稽徵機關核定至民國107年度。

(二十二) 每股虧損

	109年度		
	稅後金額	加權平均 流通在外 股數(仟股)	每股虧損 (元)
<u>基本(稀釋)每股虧損</u>			
歸屬於母公司普通股股東 之本期淨損	(\$ 63,403)	35,550	(\$ 1.78)
	108年度		
	稅後金額	加權平均 流通在外 股數(仟股)	每股虧損 (元)
<u>基本(稀釋)每股虧損</u>			
歸屬於母公司普通股股東 之本期淨損	(\$ 52,625)	35,550	(\$ 1.48)

(二十三) 來自籌資活動之負債之變動

	短期借款	長期借款 (含一年內到期)	租賃負債 (流動/非流動)	其他非流動 負債-存入 保證金	合計
	109年1月1日	\$ 50,000	\$ 25,000	\$ 626	\$ -
短期借款增加	5,000	-	-	-	5,000
償還借款	-	( 11,111)	-	-	( 11,111)
租賃負債增添	-	-	3,292	-	3,292
租賃負債本金償還	-	-	( 1,849)	-	( 1,849)
109年12月31日	<u>\$ 55,000</u>	<u>\$ 13,889</u>	<u>\$ 2,069</u>	<u>\$ -</u>	<u>\$ 70,958</u>
	短期借款	長期借款 (含一年內到期)	租賃負債 -流動	其他非流動 負債-存入 保證金	合計
	108年1月1日	\$ -	\$ -	\$ 3,489	\$ 168
短期借款增加	50,000	-	-	-	50,000
舉借長期借款	-	25,000	-	-	25,000
租賃負債本金償還	-	-	( 2,863)	-	( 2,863)
存入保證金減少	-	-	-	( 168)	( 168)
108年12月31日	<u>\$ 50,000</u>	<u>\$ 25,000</u>	<u>\$ 626</u>	<u>\$ -</u>	<u>\$ 75,626</u>

## 七、關係人交易

### (一)關係人之名稱及關係

<u>關係人名稱</u>	<u>與本公司之關係</u>
威剛科技股份有限公司(威剛)	本公司副董事長與該公司董事長為同一人
立萬利創新股份有限公司(立萬利)	本公司副董事長為該公司董事長之二等親
七彩光農業生技股份有限公司(七彩光)	本公司副董事長與該公司董事長為同一人
陳立白	本公司副董事長
全體董事、總經理及主要管理階層等	本公司主要管理階層及治理單位

### (二)與關係人間之重大交易事項

#### 1. 銷貨交易

##### (1)銷貨收入

本公司向關係人銷售商品之明細如下：

	<u>109年度</u>	<u>108年度</u>
其他關係人：		
其他	\$ <u>2,894</u>	\$ <u>1,831</u>

本公司對關係人之銷貨係依產品種類參考市價等因素，由雙方議訂價格辦理；對銷售電子類產品之一般客戶之收款期間約為預收至貨到後7天收款，對關係人之收款期間為貨到後7天收款；另對銷售生技類產品之一般客戶之收款期間為貨到收款至月結120天，對關係人之收款期間為月結30天，與非關係人尚無重大差異。

##### (2)應收帳款

本公司因上述關係人交易而產生之應收帳款明細如下：

	<u>109年12月31日</u>	<u>108年12月31日</u>
其他關係人：		
其他	\$ <u>12</u>	\$ <u>372</u>

#### 2. 進貨交易

##### (1)進貨成本

本公司向關係人採購商品之明細如下：

	<u>109年度</u>	<u>108年度</u>
其他關係人：		
威剛	\$ 50,638	\$ 108,025
其他	<u>183</u>	<u>9</u>
	\$ <u>50,821</u>	\$ <u>108,034</u>

本公司對關係人之進貨係依產品種類參考市價等因素，由雙方議訂價格辦理；對採購電子類產品之一般供應商及關係人之付款期間皆為貨到後 7 天付款；另對採購生技類產品之一般供應商之付款期間為貨到付款至月結 30 天，對關係人之付款條件為月結 30 天，與非關係人尚無重大差異。

### (2) 應付帳款

本公司因上述關係人交易而產生之應付帳款明細如下：

	<u>109年12月31日</u>	<u>108年12月31日</u>
其他關係人：		
威剛	\$ -	\$ 23,316
其他	<u>1</u>	<u>1</u>
	<u>\$ 1</u>	<u>\$ 23,317</u>

### 3. 其他交易

- (1) 截至民國 109 年及 108 年 12 月 31 日止，本公司與其他關係人間之代墊款項而認列之其他應付款分別為 \$21 及 \$37。
- (2) 本公司於民國 109 年及 108 年度因對其他關係人提供人力支援服務所產生之其他收入分別為 \$783 及 \$0，截至民國 109 年及 108 年 12 月 31 日止，因上述交易所產生之其他應收款均為 \$0。
- (3) 本公司於民國 109 年及 108 年度因七彩光提供研究服務所產生之研究費分別為 \$0 及 \$836，截至民國 109 年及 108 年 12 月 31 日止，因上述交易所產生之其他應付款均為 \$0。
- (4) 本公司與銀行訂立借款授信合約，由本公司主要管理階層擔任連帶保證人。
- (5) 本公司民國 107 年 10 月至 12 月之應收票據 \$42,892 及民國 108 年 1 月至 2 月之應收票據 \$28,594 遭債務人-台灣欣恆美股份有限公司(以下簡稱「欣恆美公司」)退票，對於前述已到期但無法兌現之票據轉列其他應收款，並於民國 108 年 1 月 8 日取得欣恆美公司之擔保品 \$4,066 抵銷債權，截至民國 109 年及 108 年 12 月 31 日止，本公司對欣恆美公司之其他應收款均為 \$67,420。前述遭欣恆美公司退票之應收票據，本公司業已將欣恆美公司謝姓負責人所提供擔保之本票向台北地方法院民事庭聲請裁定本票強制執行，本公司將持續追蹤並評估本票強制執行狀況。針對前述其他應收款，本公司另已取得副董事長陳立白先生所開立之本票 \$67,420，並於民國 108 年 1 月 17 日取得其個人所持有之立萬利創新股份有限公司股權 4,550,000 股設定質押，以保障對欣恆美公司之債權回收的有效性。民國 109 年 1 月 1 日至 12 月 31 日

相關利息收入為\$1,348，截至民國109年12月31日止，預收利息(表列其他流動負債)為\$1,348。

(三) 主要管理階層薪酬資訊

	<u>109年度</u>	<u>108年度</u>
短期員工福利	\$ 9,874	\$ 8,472

八、質押之資產

本公司之資產提供質押擔保之明細如下：

<u>資產項目</u>	<u>帳面價值</u>		<u>擔保用途</u>
	<u>109年12月31日</u>	<u>108年12月31日</u>	
按攤銷後成本衡量之金融 資產-流動	\$ 1,000	\$ 4,250	海關及政府補助之履約保證金

九、重大或有負債及未認列之合約承諾

(一) 或有事項

無。

(二) 承諾事項

無。

十、重大之災害損失

無。

十一、重大之期後事項

無。

十二、其他

(一) 資本管理

本公司之資本管理目標，係為保障本公司能繼續經營，維持企業資金流動

穩定前提下，透過調整最佳資本結構以降低資金成本，並為股東提供報酬。為了維持或調整資本結構，本公司可能會調整支付予股東之股利金額、退還資本予股東、發行新股或出售資產以降低債務。本公司利用負債比率以監控其資本，該比率係按總負債除以總資產計算。

本公司於民國 109 年之策略維持與民國 108 年相同，民國 109 年及 108 年 12 月 31 日本公司之負債比率分別為 23% 及 26%。

## (二) 金融工具

### 1. 金融工具之種類

	<u>109年12月31日</u>	<u>108年12月31日</u>
<u>金融資產</u>		
透過損益按公允價值衡量之金融資產		
強制透過損益按公允價值衡量之金融資產		
-流動	\$ 222,896	\$ 255,095
按攤銷後成本衡量之金融資產		
現金及約當現金	38,994	28,503
按攤銷後成本衡量之金融資產-流動	1,000	4,250
應收票據淨額	564	-
應收帳款淨額	781	10,505
應收帳款-關係人淨額	12	372
其他應收款	76,092	67,422
其他流動資產-黃金	-	8,890
其他非流動資產-存出保證金	1,911	1,549
	<u>\$ 342,250</u>	<u>\$ 376,586</u>
	<u>109年12月31日</u>	<u>108年12月31日</u>
<u>金融負債</u>		
按攤銷後成本衡量之金融負債		
短期借款	\$ 55,000	\$ 50,000
應付票據	-	25
應付帳款	646	8,804
應付帳款-關係人	1	23,317
其他應付款	7,920	9,981
其他應付款-關係人	21	37
長期借款(包含一年或一個營業週期內到期)	13,889	25,000
	<u>\$ 77,477</u>	<u>\$ 117,164</u>
租賃負債-流動	\$ 1,652	\$ 626
租賃負債-非流動	417	-
	<u>\$ 2,069</u>	<u>\$ 626</u>

## 2. 風險管理政策

- (1) 本公司日常營運受多項財務風險之影響，包含市場風險(包括匯率風險、利率風險及價格風險)、信用風險及流動性風險。
- (2) 風險管理工作由本公司財務部按照管理階層核准之政策執行。本公司財務部透過與公司內各營運單位密切合作，以負責辨認、評估與規避財務風險。董事會對整體風險管理訂有書面原則，亦對特定範圍與事項提供書面政策，例如匯率風險、利率風險、信用風險、衍生與非衍生金融工具之使用，以及剩餘流動資金之投資。

## 3. 重大財務風險之性質及程度

### (1) 市場風險

#### A. 匯率風險

- (A) 本公司從事之業務涉及若干非功能性貨幣(本公司之功能性貨幣為新台幣)，故受匯率波動之影響，具重大匯率波動影響之外幣資產及負債資訊如下：

				109年12月31日		
				外幣(仟元)	匯率	帳面金額 (新台幣)
<b>(外幣：功能性貨幣)</b>						
<u>金融資產</u>						
<u>貨幣性項目</u>						
美金：新台幣	\$	194	28.480	\$	5,525	
<u>採權益法之投資</u>						
港幣：新台幣		1,020	3.673		3,748	
				108年12月31日		
				外幣(仟元)	匯率	帳面金額 (新台幣)
<b>(外幣：功能性貨幣)</b>						
<u>金融資產</u>						
<u>貨幣性項目</u>						
美金：新台幣	\$	463	29.980	\$	13,881	
<u>採權益法之投資</u>						
港幣：新台幣		1,019	3.849		3,922	
<u>金融負債</u>						
<u>貨幣性項目</u>						
美金：新台幣		232	29.980		6,955	

- (B) 本公司貨幣性項目因匯率波動具重大影響於民國 109 年及 108 年度認列之全部兌換(損)益(含已實現及未實現)彙總金



額分別為(\$326)及(\$36)。

(C)本公司因重大匯率波動影響之外幣市場風險分析如下：

		109年度		
		敏感度分析		
		變動幅度	影響(損)益	影響其他 綜合(損)益
<b>(外幣：功能性貨幣)</b>				
<u>金融資產</u>				
<u>貨幣性項目</u>				
美金：新台幣	1%	\$	55	\$ -
<b>(外幣：功能性貨幣)</b>				
<u>金融資產</u>				
<u>貨幣性項目</u>				
美金：新台幣	1%	\$	139	\$ -
<u>金融負債</u>				
<u>貨幣性項目</u>				
美金：新台幣	1%	(	70)	-

#### B. 價格風險

(A)本公司暴露於價格風險的權益工具及其他流動資產，係所持有帳列於透過損益按公允價值衡量之金融資產及其他流動資產-黃金。為管理權益工具及其他流動資產-黃金投資之價格風險，本公司將其投資組合分散，其分散之方式係根據本公司設定之限額進行。

(B)本公司主要投資於國內公司發行之權益工具及黃金存摺，此等工具之價格會因該投資標的未來價值之不確定性而受影響。若該等工具價格上升或下跌 1%，而其他所有因素維持不變之情況下，對民國 109 年及 108 年度之稅前淨利因來自透過損益按公允價值衡量之權益工具之利益或損失將分別增加或減少 \$2,229 及 \$2,551；對其他收入及其他損失因其他流動資產-黃金之利益或損失分別增加或減少 \$0 及 \$89。

#### C. 現金流量及公允價值利率風險

(A)本公司之利率風險主要來自按浮動利率發行之短期借款，使

本公司承受現金流量利率風險，部分風險被按浮動利率持有之現金及約當現金抵銷。民國 109 年及 108 年度，本公司按浮動利率計算之借款係以新台幣計價。

(B)當借款利率上升或下跌 1%，而其他所有因素維持不變之情況下，民國 109 年及 108 年度之稅後淨利將分別減少或增加 \$551 及 \$600，主要係因浮動利率借款導致利息費用隨之變動所致。

## (2)信用風險

- A. 本公司之信用風險係因客戶或金融工具之交易對手無法履行合約義務而導致本公司財務損失之風險，主要來自交易對手無法清償按收款條件支付之應收帳款。
- B. 本公司係以公司角度建立信用風險之管理。依內部明定之授信政策，與每一客戶於訂定付款及提出交貨之條款與條件前，須對其進行管理及信用風險分析。內部風險控管係透過考慮其財務狀況、過往經驗及其他因素，以評估客戶之信用品質。個別風險之限額係董事會依內部或外部之評等而制訂，並定期監控信用額度之使用。
- C. 本公司依歷史收款經驗，作為判斷自原始認列後金融工具之信用風險是否有顯著增加之依據，係當合約款項按約定之支付條款逾期超過 30 天及 60 天，視為金融資產自原始認列後信用風險已顯著增加。
- D. 本公司依歷史收款經驗，當合約款項按約定之支付條款逾期分別超過 90 天及 365 天，視為已發生違約。
- E. 本公司按客戶類型之特性將對客戶之應收帳款分組，採用簡化作法以損失率法為基礎估計預期信用損失。
- F. 本公司經追索程序後，對無法合理預期可回收金融資產之金額予以沖銷，惟本公司仍會持續進行追索之法律程序以保全債權之權利。本公司已沖銷且仍有追索活動之債權於民國 109 年及 108 年 12 月 31 日皆為 \$0。
- G. 本公司納入對未來前瞻性的考量調整按特定期間歷史及現時資訊所建立之損失率，以估計應收票據及應收帳款(含關係人)的備抵損失，民國 109 年及 108 年 12 月 31 日之損失率法如下：

109年12月31日

群組A：無。

群組B	未逾期	逾期				合計
		1-60天	61-180天	181-365天	365天以上	
預期損失率	0.03%	0.03%	10%-20%	30%-50%	100%	
帳面價值總額	\$ 1,338	\$ 18	\$ 1	\$ -	\$ -	\$ 1,357
備抵損失	\$ -	\$ -	\$ -	\$ -	\$ -	\$ -

108年12月31日

群組A	未逾期	逾期				合計
		1-30天	31-60天	61-90天	91天以上	
預期損失率	0.03%	0.03%	0.03%	0.03%	100%	
帳面價值總額	\$ -	\$ 7,041	\$ -	\$ -	\$ -	\$ 7,041
備抵損失	\$ -	\$ -	\$ -	\$ -	\$ -	\$ -

群組B	未逾期	逾期				合計
		1-60天	61-180天	181-365天	365天以上	
預期損失率	0.03%	0.03%	10%-20%	30%-50%	100%	
帳面價值總額	\$ 551	\$ 196	\$ 2,322	\$ 1,828	\$ -	\$ 4,897
備抵損失	\$ -	\$ -	\$ 464	\$ 597	\$ -	\$ 1,061

H. 本公司採簡化作法之應收帳款備抵損失變動表如下：

	109年度	108年度
1月1日	\$ 1,061	\$ -
預期信用減損(利益)損失	( 1,061)	1,061
12月31日	\$ -	\$ 1,061

(3) 流動性風險

- A. 現金流量預測是由本公司財務部予以彙總。本公司財務部監控公司流動資金需求之預測，確保其有足夠資金得以支應營運需要，並在任何時候維持足夠之未支用的借款承諾額度，此等預測考量公司之債務融資計畫、債務條款遵循及符合內部資產負債表之財務比率目標。
- B. 各營運個體所持有之剩餘現金，在超過營運資金之管理所需時，將轉撥回公司財務部。公司財務部則將剩餘資金投資於定期存款、有價證券或其他貨幣市場工具，其所選擇之工具具有適當之到期日或足夠流動性，以因應上述預測並提供充足之調度水位。民國109年及108年12月31日，本公司持有之有價證券及其他流動資產-黃金分別為\$222,896及\$263,985，可即時產生現金流量以管理流動性風險。

C. 本公司未動用借款額度明細如下：

	<u>109年12月31日</u>	<u>108年12月31日</u>
浮動利率		
一年內到期	\$ 175,000	\$ 75,000

註：一年內到期之額度屬年度額度，於民國 110 年內將另行商議。

D. 本公司衍生金融負債及非衍生金融負債按資產負債表日至合約到期日之剩餘期間除下表所列者外，皆為一年內到期與資產負債表所列金額相當，所揭露之合約現金流量金額係未折現之金額如下：

<u>非衍生金融負債：</u>		<u>3個月</u>		
<u>109年12月31日</u>	<u>3個月以下</u>	<u>至1年內</u>	<u>1年以上</u>	
租賃負債-流動	\$ 418	\$ 1,254	\$ -	
租賃負債-非流動	-	-	418	
長期借款(包含一年或一個營業週期內到期)	4,208	9,766	-	
<u>非衍生金融負債：</u>		<u>3個月</u>		
<u>108年12月31日</u>	<u>3個月以下</u>	<u>至1年內</u>	<u>1年以上</u>	
租賃負債-流動	\$ 628	\$ -	\$ -	
長期借款(包含一年或一個營業週期內到期)	93	11,345	13,984	

### (三) 公允價值

1. 為衡量金融及非金融工具之公允價值所採用評價技術的各等級定義如下：

第一等級：企業於衡量日可取得之相同資產或負債於活絡市場之報價（未經調整）。活絡市場係指有充分頻率及數量之資產或負債交易發生，以在持續基礎上提供定價資訊之市場。本公司投資之上市櫃股票投資的公允價值皆屬之。

第二等級：資產或負債直接或間接之可觀察輸入值，但包括於第一等級之報價者除外。

第三等級：資產或負債之不可觀察輸入值。

2. 非以公允價值衡量之金融工具

本公司非以公允價值衡量之金融工具(包括現金及約當現金、按攤銷後成本衡量之金融資產-流動、應收票據、應收帳款(含關係人)、其他應收款、其他非流動資產-存出保證金、短期借款、應付票據、應付帳款(含關係人)、其他應付款(含關係人)、租賃負債、其他非流動負債-存入保證金及長期借款(含一年或一個營業週期內到期)的帳面金額係公允價值之合理近似值。

3. 以公允價值衡量之金融及非金融工具，本公司依資產及負債之性質、特性及風險及公允價值等級之基礎分類，相關資訊如下：

(1) 本公司依資產及負債之性質分類，相關資訊如下：

109年12月31日	第一等級	第二等級	第三等級	合計
重複性公允價值				
透過損益按公允價值衡量之金融資產	\$ 222,896	\$ -	\$ -	\$ 222,896
108年12月31日	第一等級	第二等級	第三等級	合計
重複性公允價值				
透過損益按公允價值衡量之金融資產	\$ 255,095	\$ -	\$ -	\$ 255,095
其他流動資產-黃金	8,890	-	-	8,890
	\$ 263,985	\$ -	\$ -	\$ 263,985

(2) 本公司用以衡量公允價值所使用之方法及假設說明如下：

本公司採用市場報價作為公允價輸入值(即第一等級)者為上市櫃公司股票、興櫃公司股票及黃金，上市櫃公司股票及興櫃公司股票市場報價係採用收盤價，黃金係採用資產負債表日國際黃金牌價。

4. 民國 109 年及 108 年度無第一等級及第二等級間之任何移轉、無第三等級之變動及自第三等級轉入及轉出之情形。

### 十三、附註揭露事項

#### (一) 重大交易事項相關資訊

1. 資金貸與他人：無。
2. 為他人背書保證：無。
3. 期末持有有價證券情形(不包含投資子公司、關聯企業及合資控制部分)：請詳附表一。
4. 累積買進或賣出同一有價證券之金額達新台幣三億元或實收資本額百分之二十以上：無。
5. 取得不動產之金額達新台幣三億元或實收資本額百分之二十以上：無。
6. 處分不動產之金額達新台幣三億元或實收資本額百分之二十以上：無。
7. 與關係人進、銷貨之金額達新台幣一億元或實收資本額百分之二十以上：無。
8. 應收關係人款項達新台幣一億元或實收資本額百分之二十以上：無。
9. 從事衍生工具交易：無。

10. 母公司與子公司及各子公司間之業務關係及重要交易往來情形及金額：無。

(二) 轉投資事業相關資訊

被投資公司名稱、所在地區等相關資訊(不包含大陸被投資公司)：請詳附表二。

(三) 大陸投資資訊

無。

(四) 主要股東資訊

請詳附表三。

重鵬生技股份有限公司  
(原名為鵬鵬億極股份有限公司)

期末持有有價證券情形 (不包含投資子公司、關聯企業及合資控制部分)

民國109年12月31日

附表一

單位：新台幣千元  
(除特別註明者外)

持有之公司	有價證券種類及名稱	與有價證券發行人之關係	帳列科目	期 末			備註
				股數/單位數	帳面金額	持股比例	
重鵬生技股份有限公司	興櫃公司普通股 -英屬開曼群島商納諾股份有限公司	無	透過損益按公允價值衡量之金融資產－流動	52,384	\$ 786	0.036	\$ 786 註
重鵬生技股份有限公司	上市櫃公司普通股 -立萬利創新股份有限公司	本公司副董事長為該公司副董事長之二親等	透過損益按公允價值衡量之金融資產－流動	7,490,496	179,772	8.527	179,772 註
重鵬生技股份有限公司	上市櫃公司普通股 -威剛科技股份有限公司	本公司副董事長為該公司副董事長	透過損益按公允價值衡量之金融資產－流動	334,000	24,382	0.148	24,382 註
重鵬生技股份有限公司	上市櫃公司普通股 -日月光投資控股股份有限公司	無	透過損益按公允價值衡量之金融資產－流動	200,000	16,260	0.005	16,260 註
重鵬生技股份有限公司	上市櫃公司普通股 -陽明海運股份有限公司	無	透過損益按公允價值衡量之金融資產－流動	58,000	1,696	0.002	1,696 註
			合計		\$ 222,896		\$ 222,896

註：上市櫃公司及興櫃公司股票以期未收盤價表示。

重鵬生技股份有限公司

(原名為鵬鵬億極股份有限公司)

被投資公司名稱、所在地區等相關資訊 (不包含大陸被投資公司)

民國109年1月1日至12月31日

附表二

單位：新台幣千元  
(除特別註明者外)

投資公司名稱	被投資公司名稱	所在地區	主要營業項目	原始投資金額		股數	期末持有 比率	帳面金額	被投資公司本期		備註
				本期末	去年年底				(損)益	(損)益	
重鵬生技股份有限公司	天行生技有限公司	香港	對各項事業經營 與投資	\$ 152,076	\$ 152,076	5,000,000	100	\$ 3,748	\$ 6	\$ 6	



重鵬生技股份有限公司及子公司  
(原名為鵬鵬億極股份有限公司)

主要股東資訊

民國109年12月31日

附表三

主要股東名稱	股份			備註
	持有股數(普通股)	持有股數(特別股)	持股比例	
威剛科技股份有限公司	9,312,882	-	26.19%	
兆隆投資(股)公司	4,317,084	-	12.14%	
音一投資股份有限公司	2,609,505	-	7.34%	
立萬利創新股份有限公司	2,533,500	-	7.12%	

註1：本表主要股東資訊係由集保公司以每季底最後一個營業日，計算股東持有公司已完成無實體登錄交付（含庫藏股）之普通股及特別股合計達百分之五以上資料。

至於公司財務報告所記載股本與公司實際已完成無實體登錄交付股數，可能因編製計算基礎不同或有差異。

註2：上開資料如屬股東將持股交付信託，係以受託人開立信託專戶之委託人個別分戶揭示。至於股東依據證券交易法令辦理持股超過百分之十之內部人股權申報，

其持股包括本人持股加計其交付信託且對信託財產具有運用決定權股份等，有關內部人股權申報資料請參閱公開資訊觀測站。

重鵬生技股份有限公司  
(原名為鷓鴣億極股份有限公司)



負責人：周康記





重鵬生技<sup>TM</sup>  
iROC

